大同報
發行者 康德新聞社
新京特別市中央通四三
新京特別市六馬路三二 康德新聞社營業所
報費 一個月 二元六角五分
廣告 一行 三元
振替口座新京一〇一七

物動計劃關係甚重 日期望我傾力增產

武部總務長官歸京車中談

武部總務長官、前爲報告我國建國十年間之建設狀況並與日本磋商一切要務、乃行東渡、自抵日後、逐次會晤日政府要人、促膝傾談、茲者一切事務接洽妥適、廿二日偕奧田秘書官、經由朝鮮搭光號快車歸京、長官於車中發表談話如左：

今次赴日、乃大東亞戰爭勃發以來之初次、見日政府與一億國民牢固團結邁進聖戰、余滯日十二日、其間逐一說明我國建國以來之建設狀況、尤其自應蘇戰、大東亞戰爭勃發以來、我國所採取之方策、並應付國際情勢激變之現狀、同時更徵求日本協力、諒解我國今後各種施策、日政府及財界方面均期聖戰完成、均熱烈期待我國協力、因此我方宜策定實施日、增高廣大資源之生產、以期增大對日寄與、酬應親邦十年間之仗義並日本之熱誠、我國在大陸隣組組織經濟強化上所負之使命、大約爲鐵及食糧、因此、明年物動計畫、將圖發揮最高能率、對此重要部門進一步採取重點主義、乃係當然的情形、但是對日滿間懸案的問題、日方很希望講求、圓滑的方策、關于資金一點、自去年來、進行很爲順利、因此今次未曾核議、關於滿洲經濟的進行步驟、日財界方面均予以莫大好感、尚未曾有的試練賜物、日滿華綜合經濟鄰於實際、至於日滿間的人事交流也施行磋議、不久便可實現云（照片＝武部長官）

增強國防擴充生產 建設東亞諸般要政

日明年度預算統制大綱具體化

【東京廿二日電】日本昭和十八年度戰時預算之編成、基於七月十七日之閣議決定之明年度豫算編成方針及其年度重要事項預算統制大綱、在編成預算前、先行詮議制定明年度必須實現之重要國策、然後以企畫院爲中心、各省開鋭意制定原案、迄今已得原案、自十九日之閣議已開始審議、二十日之閣議又繼續審議、爲謀於廿二日之閣議完畢、故緊急進行詮議、至廿二日午後二時半審議終了、是日、首由鈴木企畫院總裁說明原案、加以正式決定、二時半由情報局、表明年度優先的預算之重要事項、廿九件、此次決定之重要國策、成根據重要一

事項預算統制大綱之根本方針、

一、軍事防空以及其他直接戰爭遂行上必要之事項

二、爲緊急增強國防力、戰爭總動員諸計畫、及生產力擴充等、實屬必要者、

三、於大東亞建設上所必要者

四、關於食糧對策保健政策以及其他確保國民戰時生活所必要者

五、對於人口之增強及文化之刷新上、所必要者、其中關于合上新規經費之繼續事業、於三箇年以內完成、且限於短期間內能增其效率者、然關於此預算要求之資金物資、以及勞務等、基於自給實狀、首先決定政府使用部分之總量、俾與關係諸動員計畫相吻合、政府對此事預算化之件、參照資材勞力等由大藏省努力使其具體化、對於法律化之件、基於十五日之閣議所決定之方針、十一月十日決定件名、十一月廿四日前決定要綱、急謀完成議會提出之準備云

戰時增稅法 羅斯福簽名

【布宜諾斯艾利斯二十二日電】羅斯福於二十一日、已簽署戰時增稅法、據此稅法、凡現在每年所得超過六二四美金之三五〇〇萬人、重新課稅、預料該法實施後美國國軍將增收八十五億或九十七億美金云

無敵空軍慰靈飛行

【福岡電】日本飛行協會主辦靖國神社祭典慰靈飛行、二十二日在福岡雁巢飛機場舉行、下午一時、超重爆炸與新銳戰鬪機、展翩翼於大空、作對地攻擊、特殊飛行、投擲夷彈、接取通信筒、用落下傘投物糧等練習、充分發揮無敵空軍之威力至下午二時半終了【照片爲飛翔於海軍機大編隊下之『空中要塞』『鮑英B十七型超重轟炸機』＝電送】

六十年疫患今日方漸肅清 尚望官民協力以根本剷除

百斯篤歛跡後＝軍防衛當局談

當此建國十週年之佳年、國都新京以及全滿其他主要都市、因軍官民等協力豫防之結果、竟得昔日於我滿洲之百斯篤惡疫、一掃其根、軍防衛當局、對此豫防百斯篤之戰士等、深表謝意並以『對鼠疫防疫者示謝』爲題而發表談話如左：

滿洲國十周年紀念之多彩行事、迄茲行將閉幕、於此期間、得無例年之百斯篤騷亂而平穩告終、洵不勝同慶之至、約六十年前自外蒙輸入至興安山麓一部更伸張於連京線地域迄今毫未移動、爾來統軍官、民一致之努力、患者數目逐次低減之百斯篤禍原爲建國以來之障礙、一時殆不知自何處着手驅除、隨同治安之確正、及不斷之努力、最近始得完成一網打盡之防疫陣、其間現地防疫當事者之苦心實非言語所能形容、爲實行危險萬分之特殊作業、捨出幾多之犧牲者、或跋涉荒漠孤寂之土地、或冒衝炎熱步履泥濘、或斷絕食糧、迄今卒克完成其基礎、諺云十年猶如一昔、其間防疫戰士之勞苦、及政府方面之盡力、洵令人敬服不已

雖軍稱之爲戰士、然防疫決非僅依技術部門即可濟事、現地住民之協力、亦絕對必要、必以啓蒙、防疫風習之刷新、爲先決條件、捕鼠、驅蚤固無待言、檢診、消毒、豫防接種、隔離、收容、治療、環境施設之改善、生活之保證人畜物資之交通、禁止制限等、上下左右、以一貫之連絡、講求臨機或恒久之對策、對其處置務期萬無遺漏、對地文人文之技術、行政、各部門非以國防防疫之態勢準備、亦須力謀講求、然隣接之蒙古、百斯篤禍、獨今年得獲安然無恙之佳年、對此諸多之努力、殊應深所感謝、要路各縣等地之鐵道線其最高當局爲國民各位所熟知、鐵道等防疫車等之背後、尚有現地省、縣之警察官、防疫駐在員、義勇奉仕隊、青少年團、其他之自衛組織等、未知者殆不能想像、其交通之整然、輸送之管理、情報之交換等、在質量雙方均能呈示近年罕見之飛躍的擊備、以省、縣精、且已顯示卓拔之治績、人命之尊重無庸贅述、其於民衆信賴之獲得、及其協力之促進上、厥功殊鉅、且醫然易見

前年首都百斯篤昌之際終使軍一部之防疫機關由此起行、對業務之運營及規範相信必有所益、當此軍防衛當局如需協力則進行統制之際、關於本疫之確移無論何時均抱以殊甚之關心、且此久爲滿洲國障害之百斯篤役、其消滅及淨化、於一朝一夕之成功、其關聯之部面殊爲多岐且甚複雜

此際更望官民之再加協力、以達成此種國家的事業、稱期此福禍之早日剷除云

荊襄武漢民安物阜

畑總司令官視察第一線歸南京談

【南京廿二日電】中國派遣軍報道部、廿二日下午四時發表』畑總司令官、自十七日以來、在武漢、襄西、九江等地視察軍狀及一般狀況茲因公畢已於廿二日翻返南京矣（照片＝畑總司令官）

【南京廿三日電】畑總司令官自十七日起、五日間、親察荊門、當陽、唐城最前線地區、武漢、九江、廬山等地、廿二日已歸南京、當日下午四時、在官邸見記者團、談話如左

第一線將兵、在秋氣清新之下、士氣軒昂、對於鞏固備作戰、教育訓練等、日日孜孜精進、並對武漢周圍之寇、汲汲防守、且軍佔領地域內之治安、極爲良好、襄西地區、五穀豐收、至近年所稀有、物資、收買、民生之安定、成績之佳、已出乎預料之外、至於物資之流通、亦逐次收獲成果、誠堪欣喜、在漢口弔唁於滿洲省政遺留偉大功績的故何佩氏之亡靈及其遺族、追憶生前之功、感激殊深、余登廬山、見山上的英美權益及中國要人的宅邸均在日軍警備隊管理下、整然存在、爲實現完全排拭英美色彩的新廬山起見故應對適當的運營利用、加以充分考慮

巧妙潛蹤敢行轟炸之德機 ＝電送＝

埃及戰線罕有空戰

軸心空軍擊墜英機四十架

【羅馬廿二日電】意軍司令部廿二日發表

一、廿日埃及戰線有大空中戰軸心空軍與英國空軍、各以三百架飛機編隊出動演成大空中戰、意空軍擊墜英機四十四架、德空軍擊墜英機十一架、軸心方面之損害、計十一架

一、廿一日、軸心空軍、猛炸埃及戰線英地上部隊、陣地中之敵部隊、同時擊墜英機八架云

意機轟炸直港

【羅馬二十三日電】意大利空軍、二十、二十一兩夜、先後大舉強襲直布羅陀要塞猛炸要塞及港灣施設後、在英防衛軍頑強抵抗中、全機安然飛歸基地

智利內閣總辭 係因左派策動

【布宜諾斯艾利斯廿二日電】據聖地牙哥電稱、智利內閣之總辭職、係因左翼派煽動奏效所致、李奧斯大總統現當情勢復雜之際、爲圖國內輿論之統一組織協調的內閣起見、急行銓衡新閣員、據前內相拉烏爾、莫拉列斯廿一日言稱大總統曾於四十八小時內、組織新內閣以謀應付危機、然因新內閣人員尚未決定、故智利政府外交政策、究有如何變化、實難預斷、衆信其親美的傾向、較比向來必加濃化、左翼派期待由此更進一步對樞軸絕交入民戰線派領袖谷羅維耶大佐、廿一日對哈爾帕外相之辭職、極表滿意談話如左

因哈爾帕外相辭職、智利外交政策之障礙物已被除去、大總統此後必能導政府傾向美洲各共和國之新體制云

智利扣留德僑

【布宜諾斯艾利斯廿二日電】聖地牙哥電稱、智利政府廿一日扣留德僑智德人三名、謂係間諜云

美軍進駐法領象牙海岸的可能性、概未言及、英外相艾敦的機關報載稱、有謂美軍於利比里亞上陸、爲攻略達喀爾的準備行動、此種見解、實難贊同、蘇聯支民報倫敦特電稱、美軍之進駐英國言論界亦未料及交換電訊社報稱戰雲依然瀰漫於達喀爾地方與戰機之動胎相呼應、聯合各國之外交折衝亦頗活潑、尤其美英蘇三國之關係、更爲微妙

冬將軍來東線小康 戰爭舞台將移非洲

英不滿美國軍事孤立主意

【斯德哥爾摩廿二日電】冬神行將來臨、東部戰線漸呈膠着狀態、戰爭舞台、漸由地中海轉向非洲大陸、當此之際於各國要人續來我往之際、展開新戰局之勢力愈濃厚南非聯邦首相斯瑪茲、二十一日在英國議會、演講暗示聯合國開始攻勢之口吻、但此不過爲英國國內的效果之宣傳耳、根據哈利希斯報特派員之報道稱、消息靈通方面預測美國東移援向預勢計特在尼羅戰線相以攻勢、該特派員以此爲根據、作如左之論述

一、英國空軍元帥齊林查德最近呼喚尼羅戰線之英國軍、期待該軍再入的黎波里

一、澳洲代表在德里爾豪語挽回聯合國之頽勢、與美特使威爾同來的國聯合國的共同統帥

一、斯瑪茲言英國艦隊得再活動於地中海、乃聯合國戰略的轉機」又評論雜誌記者側主張當形勢緊迫之際、應於尼羅戰線確立聯合國的共同統帥

一方關於美軍之進駐利比里亞、倫敦各報傳稱美軍進駐此地、乃是爲了確保對抗軸心軍通商破壞戰的基地但關於美國所預想的聯合軍攻擊達喀爾時、由利比里亞戰線派遣增援部隊、以資對抗聯合軍之戰備

史達林首相、要求展開第二戰線後、蘇維埃政府又請求援分納答黨領袖里斯氏、於英國言論界、惹起問題、更以東方戰線敗退喪失廣大農業地帶並工業地區爲理由、對美英兩國政府要求供給多、材、英國商相哥、路謂十日發表聲明、我國內部之衣類配給、實需削減、聯供給衣類、英國各報、關於上述蘇聯政府之要求、公然非難美國政府的軍事的孤立主義、大意謂『英國政府根據與史達林首相之約定、輸送多數物資、但美國政府則未履行約束』哈利希斯報倫敦特派員亦傳此種消息曰

因詳細英國政府在東重需品的輸量、故蘇聯應有要求、對於蘇聯之窮境、美國政府不頗理解、但美國政府所以不履行與蘇聯政府之口約、或係因美國政府等適信由和平經濟轉換戰時經濟容易完成之故也

十八歲壯丁亦被徵

英人的資源缺乏已至於此

【斯德哥爾摩廿二日電】據倫敦電、英國政府、苦於人的資源不足、決定將徵兵年齡降至十八歲、據勞動部長、廿二日已在下院發表公布徵兵令、準此、十八歲之壯丁、於十一月七日登錄完畢、預定於一個月後、即受徵兵檢查、十二月上旬即將被召集云

澳洲盡徵全國壯丁 失怙孤兒可哀可憐

【里斯本二十三日電】據墨爾本電稱、澳洲政府鑑於太平洋戰線之推移、爲謀防備危機之方策、陸長福特廿二日督促一、二、三各級所屬中、兵役登錄尚未完了的人員、即時登錄、按一、二、三各級、乃爲澳洲兵力根幹的壯丁層、除以前從事重要產業及保護職業者以外、其餘全部召集今次澳洲政府鑑及人的資源不足要求未登錄的市民、自動迅速登錄、如不前來登錄時、則發出質問書、要求說明理由、更進而決定對每各人實施嚴重的健康診斷、該陸相更表明動員第四級所屬市民的意向（第四級爲三十五至四十五歲的既婚男子）四十五歲以上之市民、雖不召集、但有特殊技能者亦有召之、

印會議派否認 赤衫黨首被捕

【里斯本二十二日電】據新德里廣播電台廣播稱、印度一方反對黨領袖法與廿二日特發表聲明、力陳戰時政府黨之使命、大意如左、反對黨議請自最後的勝利計、應與戰時政府協力、破除最後的內閣未存在之舉國一致的現狀下、亦應支持政府的戰時諸對策、

赤衫黨領袖薩德瓦里、於印度西北部一帶、擁有雄厚之勢力、頃被英方逮捕、惟會議派當局之廣播電台、十九日對此極力否認、打謊無稽之謠言並稱、依然健在、指揮赤衫黨及帕坦族反英、並與會議派及其他革命團體、取得聯絡、擴大當地之反英運動、使之成爲全面反英運動之一翼云

法首相訪德

【里斯本廿二日電】倫敦電據法方消息稱法首相拉瓦爾今週或赴柏林、聆希特勒云

嚴懲暴戾敵機駕駛員 處罰美人

日方措置德政府表示同感

【柏林廿三日電】德政府、關於日本帝國防衛司令官頒發布告、嚴懲暴虐敵機一節、表明全幅支持、尤其外務當局、於廿一日宣稱、罹及敵國之暗殺手段漸次增加、乃言德國將來當亦採取同樣嚴重之手段云

【柏林廿二日電】德外交部、關於日軍、處罰美駕駛員一事、表明見解稱、日軍當局嚴重處罰美駕駛員之非人道行爲、乃爲對美予以良心上之責備、德國對於日本此舉、全面表示贊同、蓋美機以無辜之百姓、爲其轟炸之目標、此事一般美國某將軍所言、即可知英美空軍應專炸住宅地區云

培養技術人材

緬擬派學員留日

【仰光二十三日電】緬甸中央行政府、以新緬甸之建設必須先確立自給態勢、故振興工業、實爲要圖、茲已擬具計劃、擬每年前往日本各工科大學或工業專門學校留學、緬甸軍政顧問櫻井兵五郎氏、近以參加南方軍政會議前赴東京、以日緬協會理事長關係、正竭力從中斡旋、將與桐生高等工業學校進行交涉、同時日緬協會及日本科學動員協會等有關團體、對緬甸計劃亦均予以協力、前緬巴莫長官談稱、爲期新緬甸經濟之確立、緬甸之工業化、實爲必要、惟此事首在養成指導幹部、故無論如何、決實施派遣學生留日學習之計劃、余意此不僅在工業技術方面、當謀醫學技術及科學技術等之振興、此點尚有待於日本方面之協助、緬甸中央行政府並將在東京設立一代表機關以期切實推動此項計劃云

英勞働者已漸動搖

工資統制不啻執扇撲火

【斯德哥爾摩廿二日電】據倫敦電稱、廿一日、英下院討議勞働工資統制問題、勞働相貝文表明反對意見、謂工資之統制不但是社會的不正現象、且能阻礙生產能率、茲誌要旨如左、現在英國造船所勞動者、雖較美國有二倍的生產能率、但工資、則較美國勞働者甚低、此點不可漠然視之

又一勞働黨議員言稱工資的統制、與其說以安定物價爲目的、勿寧說是爲了安定社會生活、現在英國的勞動者、似已發生動搖

英捕福列族達三千名 反英當更見激烈

【里斯本廿二日電】印度西北國境福列族之反英暴動、其後愈見熾烈、英當局頻出以苛酷之彈壓政策、據達至當地之情報稱英官憲最近更逮捕福列族三百名、統計前後、已逮捕福列族達三千名之夥、另外阿美達巴特織物工場罷工風潮仍未止息、該市當局曾通告勞働者謂、如於廿六日前不重行上工者、決予以嚴罰、再者傳聞福列族六名曾有參加任那哥布爾會議派暴動之嫌疑、已被檢舉、此外在喀喇蚩該市貿易業會會長亦被逮捕云

顧維鈞報告

【廣州二十二日電】據重慶電稱定本日在渝舉開國民參政會到返還重慶之駐英大使顧維鈞亦出席該會、報告國際情勢又中共方面出席該會議之兩代表似爲周恩來夫婦

日滿華緬甸間開始收發電報

【仰光二十二日電】緬甸電政總局、瀕來進行準備辦理緬甸與日滿華間之公衆電報、茲已準備就緒、即將於二十五日開始辦理、關於辦理地域緬甸暫時只限於仰光市內、日本領土除南方佔領地外、全部地域、及滿洲全國、中國佔領地等、辦理電報種類爲日文與羅馬字二種云

美勞力不足 僱用墨西哥人

【布宜諾斯艾利斯二十二日電】據華盛頓電、美國以本國勞力不足、故不得不依賴他國之勞力、加里福尼亞、利桑那兩州農場、向僱有墨西哥工人們約三千人、此次又由外國輸入工人數千、以增加食糧生產云

英砲艦摩斯號 編入日藉抵粵

【廣州廿三日電】日軍艦須磨號、刻已開抵此地、該艦乃本年七月一日編入日艦籍者、前在廣東攻略戰時、原爲英砲艦、艦名爲摩斯號、停泊於廣州沙面、擔當珠江方面警備、俟後即返回香港於日軍攻香港時自沉、事後爲日方打撈、改裝編入日艦籍云

參議府會議 通過案四件

第三十一次參議府會議二十二日下午三時於參議府開會議決左列諸件

一、國民勤勞奉公局官制

一、國民勤勞奉公隊中央幹部練成所官制

一、滿洲中央銀行法

一、滿洲中央銀行登記法

清血解毒！

頭重如覆鐵鉢、頭疼坐臥不寧、耳鳴肩凌、便秘暈眩、以及血壓過高、常感疲之、苦痛不堪言狀、具有此種病狀者、十有八九保由梅毒菌作祟、倘不及早根治、蔓延惡化、後患實無設想・・・在此環境的諸君、請速服用『毒必靈』保有藥到病除之功、起死回生之力、只由內服便可達到迅速治癒的目的、一試便知！服用本品『毒必靈』當日即可顯見奇效、立刻通便解除一切痛苦、所有體內的毒素及老廢物、隨同大便、洶洶的排出、其神効令人咋舌、其快速立竿見影、頭腦明朗、渾體輕鬆、二三日繼續服用、神清氣爽、夜得甜蜜的酣睡、血壓自然降下、卓効驚人、實屬不可思議！
（滿洲定價四圓五角）各大藥房皆有出售
竹村製劑廠出品 大阪市東區南久太郎町
神力 毒必靈 驅梅劑

去老延年

（藥價一日僅數分錢）
若素
急性胃炎
此症多因飲食過度、或食用不易消化及腐敗等物而發生的、症狀爲面色蒼白頭疼、舌有白色厚苔、食慾激減、並感覺有胃部膨悶、惡心、嘔吐等現象
徹底療法
當以服用『若素』爲最適當因爲欲使此症復原、最宜食用營養豐富且宜於消化的食物、而『若素』不但營養素含量最高、尤其能調整消治、胃腸諸症、所以服後能強化胃腸組織、提高營養、加強胃腸恢復固有機能、如能繼續服用不日即可痊癒
發賣 天・若素製藥株式會社

治眼強目
沙眼、爛眼
結膜炎、角膜炎
等々可以點上遠邁兒不麻不疼、很爽快地而且很速快的收効痊痊
用功、辦公、聽劇…等時所發生的眼睛疲倦會害目力以致眼病
遠邁兒 當下解消眼疲 却覺快活的神氣 必防目病於未然
常用能增視力鮮明、又能使雙眸健全美麗！
（包裝）中瓶・小瓶 各地有名藥房出賣
總批發處 株式會社 玉置商店 東京市日本橋區本町一丁目
眼科新劑
遠邁兒
SMILE

皇帝陛下御賜帑金
撫恤西安炭礦事故罹難者

皇帝陛下對前此西安省西安炭礦爆破事故之罹災者頒賜內帑金，廿二日午後三時半，大臣參宮，總務長官代理國務總理大臣拜受奏，又政府當局則於廿三日，於現地西安炭礦當局舉行傳達式云

培養人的資源 實行體力檢查

政府當局，爲培養決戰體制下建設高度國防國家不可或缺的人的資源，實行體力檢查，自國計，日前乃有國民體力法之制定公布，基於該法令對日系適齡者吉林省下發自十月上旬開始體力檢查，新京特別市公署管下之檢查，自本月十八日始午前九時開始於新京牡丹公園內神武殿內隆重舉行，當時爲使此檢查嚴重，不使稍怠，因之民生部曲厚生司長，大平技監，中西厚生科長，乃於昨二十一日午後二時親至檢查場，視察檢查狀況

馬使節俠義可風
將爲滿赤、回教演義務戲

華北演藝使節馬連良君此次來至我國，於供獻全力表演傑作，以爲慶祝建國佳年之餘，更能熱心善事急公好義，聞二十七日正式公演以後，將爲滿洲國赤十字社舉行義務戲一天，戲碼預定爲借東風，屆時特將收入款項，作爲擴充滿赤事業之用云，又馬連良君本爲回教徒，對於回教諸般事業之發展，更異常關心，奉天回教協會，爲設立學校購地皮需款孔急，馬連良君，慨允爲奉天回教協會演義務戲十天，將全部收入獻於回教協會，故馬劇團於新京露演完畢後，全班立即赴奉云

武藤處長動靜

【札蘭屯廿二日電】武藤弘報處長，廿一日下午十時一分自新京乘車抵札蘭屯，當即下榻於溫泉旅館，廿二日參拜神社，並赴省公署晤高橋省次長，視察街市，下午二時半在厚生會館題爲「世界戰局之將來與滿洲國」，此間日系各機關職員多出席聽講，共五百餘人，聽衆爲之感動，聞武藤處長，擬廿四日下午四時四十分乘國際列車返京云

預備表彰本年篤農家
現地調查班將出發

康德九年度全國篤農家之表彰調查，各省縣旗之推薦申報，業已終了，興農部當局將基於此等地方機關之申報等關係者約卅餘名，編成九個現地調查班，分赴各現地詳細調查，而行決定本年度表彰之人員，該調查班定於二十五日左右以本部職員及合作社中央會並協和會表彰之人員，該關本年度之榮受表彰者，預定爲六十名左右云

輔佐青少年幹部養成
編纂綸圖之訓練指針
指導精神更躍進一步

自來年一月一日實施之國民勤勞奉公制度，伴隨官制公布之同時，而創設之國民勤勞奉公局，已逐漸移入本格之實練，當此劃期勤勞奉公制度之實施，決議各級統監部青年訓練所之整備充實，全滿各市之青年團結成指導者幹部之養成，全滿各街村青年組之設置，策定各級統監部之擴充整備之具體措置，以示對新制度絕對協力之決意，中央統監部更鑒及關係方面之要望，確立青年練成方策之根本指導方針，自九月以來訓練部山村屬託對該項急着手具體案之製作，迄今已決定以同具體案作基礎製作協和青少年，團訓練指導指針編纂要綱，目下以永井總務任編纂係員，親手內目整理編纂指導之指針，體鍛營訓練，野外訓練，自轉車訓練，急救訓練，保健體育訓練，通信訓練，模型航空作製，建國林訓練，防衛訓練之各指導指針十數冊，以青少年訓練之內容及指導上之要點並注意點，復插入圖畫以平易明快之說明，資作實技訓練之向上，實爲指導書之權威者也（照片＝于大臣揮毫勤勞奉公）

準備施衣放粥
王道政治愛民鐵證

貧黎福音

涼風驟起，天氣漸寒，對於貧困市民已屆救濟之期，前者市署社會股，曾召集市內各慈善社會團體，商討施粥施衣之辦法，於群策齊心努力下，已擬有相當對策，方面，關於此事，正積極籌措一切中，屆一定時期，即可開始施放，俾貧使民齊沾德惠，一沐王道政治之宏恩，此誠貧民之福音云

長春商公會 新陣容決定

長春縣商工公會因該會之正副會長，及理事參事各級之任期，至本年五月已告滿期，經省方詮衡結果，商工公會新陣容如下

南工公會會長溫莉山副會長褚寶珍劉絡周理事高斌貞雄以下六名，參事矢部猛雄，以下七名

于民生相赴鞍山

于民生部大臣及瀨田次長，爲參加遼陽鞍山間汽車道路起工式，於二十三日午前十一時乘新京開之鳩號車赴鞍山云

寄留日學生 文化關係資料

於親邦日本之各大學以及專門學校在學中之滿洲國留日學生，現在總數已達千三百名之多，然對留日學生會館，及俱樂部之現狀，關於圖書資料之購入甚少，尤其關於母國滿洲國之出版物，寫眞俱樂部，宣傳畫，唱片等之文化資料，十分缺乏，對學生之修養未免缺欠，因此民生部此次決定文化資料貧困之補益提供母國之文化資料由弘報處，協和會，滿洲圖書館協會等協力，展開留日學生寄贈文化資料運動，目下在進行準備中，此運動爲一，將政府及滿洲國諸機關刊行之資料，寄與留日學生會館，俱樂部，以及在籍學校

二，關於民間出版機關，刊行之有價判行物之出版目錄寄送留日學生會館，俱樂部以及在籍學校，廉價售與或寄贈

三，其他寫生，繪畫俱樂部宣傳畫，唱片等表現滿洲國語文化資料，留日學生會館，俱樂部，以及在籍學校，或寄贈，此項實施後，留日學生之苦惱將全部解消，故頗爲期待

防止敵性的謀略 不聽不言不牢騷

防諜標語當選作　新京　陳慶霖

一家一戶徹底防諜
一德一心認識時局

就是 在去年六月間，防空演習期內，本來都市的防空演習的主要目的，是爲使一般市民徹底的了解防空之眞義，爲備一旦有事之秋，免得臨時措手無措，而遭受不虞之災的，同時演習的地方法也是由簡而就繁的，可是那知道就在這個演習的期間中，在某大都市裡，竟有不肖之徒，散布一種謠言，這謠言是誰造出來，有無關作用，是不得而知的，但是有些人竟信了這漫無根據的流言，而大事囤買罐頭，餅乾之類的食物，有的人竟因了這謠言而買不到東西，成天的着急，更有的人爲了謠言而寧肯以高價買餅乾等平常所積蓄的食物……

隔後，防空演習過去，東西都存得臭了爛了，這時他們才又後悔了當初不應盲信謠言，弄得財物兩喪，且也明白了那當初是由於一個人的誤聽，而弄出這樣惑亂人心的謠言，使許多的人們受了無辜的損失，當時，當局也曾嚴重的警告過一般人，勿輕信謠言，像這樣以自己之誤聽，並未加以判斷，竟信口雌黃，造出一個兩個的再傳下去，是不是都一樣了，雖說是一句無意沒根據的謠言，使人心惶惑，紊亂社會秩序，不用說是當局不會寬容他逍遙法外，就是我們生存在這一寧的社會裡也，對他加以絕對的排擊，從社會上根本鏟除這種人才是，現在的戰爭，實不同於往昔，是日趨於繁的，除了戰場上的兵與兵戰，器械與器械戰之外，還有什麼經濟戰，外交戰，宣傳戰，間諜戰等，其他與本文無關，暫置不提，只就間諜戰略來說一下，間諜又叫做第五部隊，這第五部隊除了在對敵國中蒐集情報之外，還要作爲擾亂對方的後防工作，在他們擾亂對方的後防工作中之一的就是散布流言，作反宣傳，以惑亂對敵國民之心，使對其本國之信仰力減弱，阻礙行政之運行，現在我們爲什麼要說散步流言就是等於謀略的行爲呢這也自有其道理的，在我們無意之中，放出一句不符實際的流言，給一般知識薄弱的人們聽去，一定會認這實有其事的，馬上就惶亂起來，心目中都無所主，一切應該進行的事，也都荒廢下去的話，可是，實際上是不是發生很大的影響？而間諜之擾亂後防，利用流言惑亂人心，何嘗不和這一樣，敵方之反宣傳，又何嘗不同於此呢，在臨戰時期下，我們不用說是擅造流言，就是聽了流言，也不應該往外散布，因爲你一散布，恰中了間諜的謀略，同時作間諜的也專會利用這等人去散步不利的流言，擾亂民心，分散民衆對國家的信仰力，若說，我不會作間諜，我不過是說說而已，可是你要知道因爲間諜是會利用流言擾亂後防，而你雖不是間諜，是和間諜一樣的散布流言，惑亂人心了嗎，其目的雖不同，結果不是一樣的嗎這不是謀略行爲，又是什麼呢仔細想一想就明白了，

同時，在國家的臨戰體制下，不但不能容你隨便造謠生事而且也要像謀略行爲一樣的處治你呢！因爲你所散布的無根據的流言，是和間諜的謀略行爲一致的效果，所以說，不謠言惑衆則已，一旦若率意散布流言，那就實等於謀略的行爲一樣。

我們如何棄絕它

流言蜚語之對於國家，社會，個人既有如以上所述的弊害，而且恐怕他的害處還不止於這很小的範圍，我們應該用怎樣的手段去棄絕他這倒是很容易作得到的事情

第一 我們要對國家抱定信心，因爲我們是生長於斯土的國民一分子，國家安，我們也同享幸福，國家危，我們也是要隨着危的，國家存在也就是我們個人的存在，國家無日不是爲我們的幸福着想，爲我們謀求利益，使我們安居樂業，過着幸福的生活，所以，國家對於我們有所要求時，我們應該絕對的信賴，而盡國民的義務，決不要爲一二不肖分子之由錯誤觀念而造出的流言所動搖，我們只對國家抱定一個信守，安心的順應國策，向前努力，那就是最好的了

第二，我們應該糾正觀念，以往的舊觀念是錯誤的，在世界情勢，日有千變萬化的情形下，我們應該隨時勢而進一步的想，不該使那過去的陳腐的錯誤觀念頭再存留在我們的腦海中，我們應該認識時勢，確實的信賴指導我們前進的人，莫再作陳腐新舊夢了，因爲謠言會乘隙來進攻你，使你陷入無底的深淵。

第三，我們應該多培養識見，力求實在，國家及社會的事情決不是淺淺一二個人的判斷力所能澈底的，且也不是一二個人的見解所能臆測的，所以我們凡是遇到事情的時候，不要只信別人的無根據的話，總要在素常多培養我們正當的識見，識見多了，則那流言蜚語，自然不會在我們的面前作祟的，再是，凡事總要求其實在，不實在的話，不但不要由我們先說，就是人云亦云也是不可以的，這樣一來那流言蜚語，會一定不攻自破了，

總而言之，現在世界的情勢，正是一日千變之際，東亞新秩序正在建設途中，驅逐英美侵略之大東亞聖戰正在進行中，當此千鈞一髮的緊急之秋我們作國民的先須澈底理解國家及世界大勢，深確的認識此次友邦日本對英美之意義，決然確信一般之流言蜚語，毀滅自己的幸福前途，同時任意錯亂發揮，隨意造謠，博一時的暢快，實在不是我們滿洲國國民所應作的，我們只信賴國家的指導，及友邦日本至於確保我們受之危險，我們要抱定信心，一定有相當指示，絕不能使我們受着危險，我們只信賴國家的指導，及友邦日本軍之實力，在前邁進，竭誠奉公，實在是最緊要的事情（完）

徹底防諜
新京警護隊 作大批傳單

新京警護隊由政府及協和會主辦及各關係機關後援下之全國防諜強化週間，展開以來爲使該管下之鐵道沿線各鄉村中之鄉老無知村民對防諜之重要澈底認識，實施講演以外由愛路班作成各種宣傳標語壁畫大量散向民間頒佈以期於此重大時局之下達成聖戰云

市署增設廳舍 昨舉行上棟式

新京特別市公署之廳舍，因依同者市政之輻輳，致感極爲狹隘，爲此，乃自本年夏季始於其廳舍東南隅空地增築建地下室共四層之樓房一棟，近日已漸落成遂於昨二十一日自午後三時半始於張大追正副南氏市長及各處科長及其他關係官多數參列下依神式嚴肅盛大舉行上棟式云

吉省本部戶倉事務長 出席新民會全國聯協

【吉林專電】協和會吉林省本部事務長戶倉勝人氏，此次被選爲滿洲國協和會代表出席二十七日於北京所舉開之民國三十二年度，新民會全國聯合協議會，該氏預定二十三日由吉林出發，二十四日於新京與同道之代表二名會齊，是日即自新京乘車赴華北云

建國功臣・前清遺老
宮內府顧問官寶熙逝世

宮內府顧問官寶熙氏，爲有清遺老，道德文章，舉世欽仰，我國建國後始終隨侍今上，盡瘁我國，厥功甚偉，於康德四年特任參議府參議後，即以特任官之待遇就任宮內府顧問官，並兼充軍人後援會副總裁及文化協會副總裁，而致力於社會事業，前歲忽抱西河之痛，晚年實明，痛悼可知，然以氏之攝生有素，健康仍不減往昔，突於月之十九，罹腦溢血症，延市立病院內科醫長治療，卒未生效，竟於二十二日午後十二時二十分溘然長逝享年七十有二，建國功臣，又弱一個，國人聞之，無不痛惜，今日（二十四）舉行接三禮門友好，咸往弔唁云

寶熙氏略歷

寶熙字瑞臣，滿洲正藍旗人，生於清同治十年，爲前清進士，於清季及民國年間，歷任憲政編查館提調，修訂法律大臣，總理禁煙事務大臣，參議，崇文門副監督大總統顧問，約法會議員，參政院參政等職，滿洲建國後，任執政府內務處長，康德元年特任參議府參議，康德四年五月辭職後任宮內府顧問官，並兼充滿洲軍人後援會副總裁，及文化協會副會長等職至今（照片＝寶熙氏）

百官弔名臣殞落 草木悲巨星仙沉

得病之經緯

橋本市立病院內科醫長，對於診治之經過，談述如下

寶氏突然昏倒，陷於中風不語，雖以各種醫學之治療，但終因年邁體弱，醫治無效，卒於二十二日午后十二時二十分仙逝，寶氏乃爲建國功臣今日溘然逝去實令人痛惜云

本社主辦 昂揚交通道德 實行募集標語

戰爭雖日趨進展，但決戰下國民之一切生活，亦皆以發揚東方之道德精神爲基準，尤其是維持的交通部門，更有強調實踐的必要，於是本社有鑒及此，在鐵道總局後援下，乃廣向全國各省市縣旗募集標語，將以昂揚交通道德爲中心，藉以喚起國人之對交通之關心，促進道義精神的發展，其截止日期，爲本月廿六日，由十一月一日起始，順次發表，並對當選佳作以鉅之賞品，各賞優厚之獎金云

首統派員赴黑 調查青少年活躍狀態

協和會首都青少年團統監部在此慶祝建國十周年期中，爲見學黑河地區，青少年團活動狀況，特派部員劉學卯董郁青二氏，於本月廿三日赴黑河地區，作實際之調查，預定本月末歸京云

懸賞募集交通標語

交通是後方的命脈，道德是交通之靈魂，當此決戰體制下，若沒有交通道德，直不能昂揚後方的最高機能，喚起全國民實踐，特依左記要領懸賞募集交通標語

昂揚 交通 道德

▽內容 以宣揚交通道德爲主旨

▽應募 利用明信片，每片只限一語 直寄新京東六馬路康德新聞社

▽截止 本月廿六日截止，十一月一日起順次發表

▽賞金 每篇十元，錄取十篇

主辦 康德新聞社　後援 鐵道總局

平岡次長逝世

前最高檢察廳次長平岡朋氏前因病住院療養，不幸竟於本月二十日午後七時三十五分與世長辭，享年五十有五，該氏曾於康德五年頃就任我國前最高檢察廳次長，迄康德八年八月，約四年間，爲我滿洲司法檢察盡瘁，曾建有永世不朽之功績，今遽逝去，日滿兩國官民等深爲悼惜云

秋去冬來 採暖期屆
研討採暖問題 日滿商事開會

近日氣候驟變，溫度大降因之與一般國民日常健康生活極有關聯的採暖問題已爲當急之務，茲爲全國燃料用炭一切事務之日滿商事株式會社當局，有鑑於石炭燃燒之方法，善良與否，有關煤量之消耗，乃於昨十月廿二日自正午始邀請在京特別市副市長以下同署經濟科長同科燃料股長，及其他各關係官，各會社，新京記者等多名由同社石炭係主任等各氏引率首至興安大路石炭販賣所實地見學標準採暖器等之燃燒方法及粉炭之助燃法等後，並參觀用煤以吹風器助燃等後三時全員復集新京特別市公署共同檢討關於採暖一切事宜，當由日滿商事側將新京市內之石炭持有量及消耗量，並今後之採暖策等加以研討，直至午後四時後有相當成果而閉幕云

股票行市

（十月二十三日）

▽奉天股票（短期）前場

銘柄	開盤	收盤	大價	小價
滿取	[illegible]	[illegible]	[illegible]	[illegible]
新東	[illegible]	[illegible]	[illegible]	[illegible]
新鐘	[illegible]	[illegible]	[illegible]	[illegible]
鐘紡	[illegible]	[illegible]	[illegible]	[illegible]
滿業	[illegible]	[illegible]	[illegible]	[illegible]
滿鐵	[illegible]	[illegible]	[illegible]	[illegible]
同新	[illegible]	[illegible]	[illegible]	[illegible]
電業	[illegible]	[illegible]	[illegible]	[illegible]
同新	[illegible]	[illegible]	[illegible]	[illegible]
商新	[illegible]	[illegible]	[illegible]	[illegible]
新船	[illegible]	[illegible]	[illegible]	[illegible]
五品	[illegible]	[illegible]	[illegible]	[illegible]
鞍鋼	[illegible]	[illegible]	[illegible]	[illegible]
南滿	[illegible]	[illegible]	[illegible]	[illegible]
大興	[illegible]	[illegible]	[illegible]	[illegible]
電電	[illegible]	[illegible]	[illegible]	[illegible]
同乙	[illegible]	[illegible]	[illegible]	[illegible]
同新	[illegible]	[illegible]	[illegible]	[illegible]
新朝	[illegible]	[illegible]	[illegible]	[illegible]
特產	[illegible]	[illegible]	[illegible]	[illegible]
撫密	[illegible]	[illegible]	[illegible]	[illegible]
滿土	[illegible]	[illegible]	[illegible]	[illegible]
滿毛	[illegible]	[illegible]	[illegible]	[illegible]
同新	[illegible]	[illegible]	[illegible]	[illegible]
大機	[illegible]	[illegible]	[illegible]	[illegible]
同新	[illegible]	[illegible]	[illegible]	[illegible]
滿工	[illegible]	[illegible]	[illegible]	[illegible]
滿化	[illegible]	[illegible]	[illegible]	[illegible]
土木	[illegible]	[illegible]	[illegible]	[illegible]
東拓	[illegible]	[illegible]	[illegible]	[illegible]
瓦斯	[illegible]	[illegible]	[illegible]	[illegible]
日發	[illegible]	[illegible]	[illegible]	[illegible]

▽大連股票（短期）

銘柄	開盤	收盤	大價	小價
五品	[illegible]	[illegible]	[illegible]	[illegible]
滿取	[illegible]	[illegible]	[illegible]	[illegible]
大新	[illegible]	[illegible]	[illegible]	[illegible]
新東	[illegible]	[illegible]	[illegible]	[illegible]
鐘紡	[illegible]	[illegible]	[illegible]	[illegible]
新鐘	[illegible]	[illegible]	[illegible]	[illegible]
商船	[illegible]	[illegible]	[illegible]	[illegible]
新帝	[illegible]	[illegible]	[illegible]	[illegible]
日發	[illegible]	[illegible]	[illegible]	[illegible]
日新	[illegible]	[illegible]	[illegible]	[illegible]
日石	[illegible]	[illegible]	[illegible]	[illegible]
鋼管	[illegible]	[illegible]	[illegible]	[illegible]
滿業	[illegible]	[illegible]	[illegible]	[illegible]
滿鐵	[illegible]	[illegible]	[illegible]	[illegible]
同新	[illegible]	[illegible]	[illegible]	[illegible]
大和	[illegible]	[illegible]	[illegible]	[illegible]
大機	[illegible]	[illegible]	[illegible]	[illegible]
同新	[illegible]	[illegible]	[illegible]	[illegible]
電業	[illegible]	[illegible]	[illegible]	[illegible]
同新	[illegible]	[illegible]	[illegible]	[illegible]
瓦斯	[illegible]	[illegible]	[illegible]	[illegible]
滿化	[illegible]	[illegible]	[illegible]	[illegible]
土木	[illegible]	[illegible]	[illegible]	[illegible]
郊外	[illegible]	[illegible]	[illegible]	[illegible]
電電	[illegible]	[illegible]	[illegible]	[illegible]
同乙	[illegible]	[illegible]	[illegible]	[illegible]
永新	[illegible]	[illegible]	[illegible]	[illegible]

▽哈爾濱股票（短期）

銘柄	開盤	收盤	大價	小價
滿取	[illegible]	[illegible]	[illegible]	[illegible]
新東	[illegible]	[illegible]	[illegible]	[illegible]
滿業	[illegible]	[illegible]	[illegible]	[illegible]
滿鐵	[illegible]	[illegible]	[illegible]	[illegible]
同新	[illegible]	[illegible]	[illegible]	[illegible]
電業	[illegible]	[illegible]	[illegible]	[illegible]
同新	[illegible]	[illegible]	[illegible]	[illegible]
大興	[illegible]	[illegible]	[illegible]	[illegible]

▽東京股票（短期）

銘柄	開盤	收盤	大價	小價
東新	[illegible]	[illegible]	[illegible]	[illegible]
郵船	[illegible]	[illegible]	[illegible]	[illegible]
同新	[illegible]	[illegible]	[illegible]	[illegible]
鐘紡	[illegible]	[illegible]	[illegible]	[illegible]
同新	[illegible]	[illegible]	[illegible]	[illegible]
帝新	[illegible]	[illegible]	[illegible]	[illegible]
大新	[illegible]	[illegible]	[illegible]	[illegible]
鋼管	[illegible]	[illegible]	[illegible]	[illegible]
日石	[illegible]	[illegible]	[illegible]	[illegible]

▽大阪股票（短期）

銘柄	開盤	收盤	大價	小價
大新	[illegible]	[illegible]	[illegible]	[illegible]
新鐘	[illegible]	[illegible]	[illegible]	[illegible]
鐘紡	[illegible]	[illegible]	[illegible]	[illegible]
東紡	[illegible]	[illegible]	[illegible]	[illegible]
日立	[illegible]	[illegible]	[illegible]	[illegible]
新東	[illegible]	[illegible]	[illegible]	[illegible]
帝新	[illegible]	[illegible]	[illegible]	[illegible]
郵船	[illegible]	[illegible]	[illegible]	[illegible]
商船	[illegible]	[illegible]	[illegible]	[illegible]
重工	[illegible]	[illegible]	[illegible]	[illegible]
神鋼	[illegible]	[illegible]	[illegible]	[illegible]

滿洲國儲蓄賣買價值（△印來月抽籤）（買五錢高、賣五錢安）

第一回	[illegible]	第六回	[illegible]
第二回	[illegible]	第七回	[illegible]
第三回	[illegible]	第八回	[illegible]
第四回	[illegible]	第九回	[illegible]
第五回	[illegible]	第十回	[illegible]

家庭

空氣 爲大自然的食糧 能增進人身心的快愉

空氣對人們身體的保健，實在有密切的關係，換句話說，空氣就是人的大自然重要食糧，人要是缺少了空氣，就等如我們把一隻小老鼠，放在一個瓶子裡，嚴密的封起來，大約最多不過幾個鐘頭，這隻小老鼠的生命一定斷氣而死的，同樣再把一塊石頭，壓在碧綠的草上，約過幾天，把石頭翻起來看一看，那美麗的草，一定會變爲黃色而枯焦了，因此不但人類少不了空氣，就是一切動物和植物，也是不能缺少的，那末，如果我們人類要身體健康，必須有戶外的生活，也就是需要充足的新鮮空氣，才能夠健康的，不然的話，就像那小老鼠和那綠草不接受空氣的一樣，隨之死亡而枯萎了

空氣是甚麼呢？我想有知識人們，早就知道的吧，空氣本是幾種氣體混合而成的，它的成分中有的是我們血液所必需的，而對健康也是有益的，重吸進去是有害無益的，譬如我們在看電影的時候門和窗戶都是關得很緊緊的，同時人又是很多的，這時全然的空氣，所包含着的養氣都換成炭化氣了，坐的時間一長，就覺得渾身不適，在肺部以後就由血液中把養氣提去，而換了一種炭化氣，呼出來這炭化氣，有我們血液的消耗品，看完電影出來的時候，就立覺爽快的很，還無異是吸入人家的呼出來的炭化氣所致

嚴寒季節到來
施行耐寒鍛鍊
增強身體抵抗力

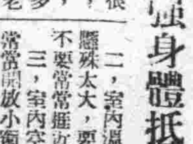

感冒是很普通的病，四季全有，到冬天更多，不論男女老幼都能感染，感冒爲鼻炎，咽炎，喉炎等病的一個總名辭，換一句話說，就是上呼吸道受傳染的統稱，患這種病的人多半先由鼻部或喉部感受刺激，一般的症狀是頭痛發熱，喉音嘶啞，咳嗽吐痰等，最令人難受的就是鼻子不通氣，如果日子稍多，神經所受的刺激過重，噴嚏可以接二連三的打，情勢稍重時，夜間又能安眠，同時鼻增多，呈現這種沉重的現象時，這病常有轉成肺炎，腦膜炎等的危險，此外還有因爲不斷的增多鼻涕，勢必得不斷的揩拭，這時如不注意用力擤鼻涕，鼻部容易發生紅腫，甚者有患中耳炎的危險，所以我們不要把它看輕。

至於預防的方法，據一般醫家研究的結果，最重要的就是設法增加個人的抵抗力，其感冒的原因不僅只是受凍而起，有時在一個小集團裡一人罹患感冒，往往別人不斷的連續發生，由此很可看出流行性感冒，這就是所謂它的傳染性，那麼了防它的威脅請試行以下諸項，

一，在天氣驟變，要多穿點衣服，夜間睡眠的時候不要把全身衣服完全脫下，頂好穿上睡衣，或者襯衫，褲叉什麼的都可。

二，室內溫度不可和外面懸殊太大，要實行低溫生活不要常常擁近火爐向火。

三，室內空氣要濕潤，要常常開放小窗，讓室內空氣新鮮流通。

四，要常沐浴，鍛鍊身體增加抵抗力。

五，如風染感冒病後，輕微時可多飲點熱湯，或其他熱的飲料，讓身體發汗或者亦可。

日光與・人・體・關・係
爲天然的榮養殺菌劑

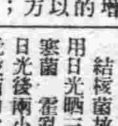

"日光能夠增進健康"這一句話，是知識者所知道而深信的。日光所以能夠增進健康的原因可以分成兩方面來說；

A增加維他命。能夠抵抗軟骨病維他命，在魚干油，牛油，蛋黃等食物含量最多。但這些都是高價的東西，如果窮人想吃這類東西是不容易辦得到的。所以維他命不足的人可以利用日光浴來補取。而結果是比吃魚肝油，牛油，等高價的食品更收奇效。

B具殺菌力

！日光是七種顏色合成的，用分光鏡一照就可看出紅黃澄綠青藍紫七色，而且在紅色和紫色之外，更有紅線和紫外線，而紫外線是最能殺菌的，所以無論各種菌類每遇日光，多半都要失去生命的，例如：

結核菌放在薄玻璃板上用日光曬三十分鐘即死，傷寒菌，霍亂菌，大腸菌等，日光後兩小時即死，可知日光殺菌力之强，所以現代一般人都在提倡日光浴，而利用日光消毒用具，大凡不容易利用藥品消毒的用具，於日光下曬到相當時間，細菌可以全部失去生活力的，如棉褥，衣服等利用日光消毒最爲相當。

希望各主婦們，可盡量利用日光以强化健康的生活。（瓊）

問病

吐痰咳嗽嘔血 屢服成藥無効

問：於二年前的暑假吐了兩次血，在以先無病，只是每天早起咳嗽兩三聲，也不甚注意，以後只是咳嗽吐痰，先是血痰，後又變爲老綠黃色痰，服多種咳嗽藥（市中所賣現成的）永未見一點效果，每日早起就要咳嗽七八次，出老痰，近日在家休息，只是最不咳嗽，而外如果不作劇烈的運動的話，一點天日有點不發熱，再如走快的時候也咳嗽出白痰，每否腦結核，飯食平常，以上之病態是否爲結核，可是身弱，過冷爲熱，則發咳嗽，病人是藉着可能範圍內修養，再余父本年五十八歲從幼年就患痞氣，年才較老則病氣常犯，請先生告知一方能否以醫藥治癒之　待救人何良

答：二年前有咳血二次之歷史，現下每早晨咳嗽而痰中代血，服藥即屬無効，常非普通之氣道炎，而作候也，詳察來函所述，大槪怕是肺結核或爲心臟病，應早到來院詳加診察，或用火光透視，即可判明其原因，再加調治方可，設或不詳細診察，而竟服用普通市售成方，恐將悞身體前途之健康也，希注意勿忽爲盼。

再者，貴家翁久患痞氣，應到醫院用手術自可安全除根。不然常此姑息療養，恐突生絞痛即生命危究。　懷仁醫院　趙□□

小常識

牙的力量有多大

牙咬的力量，比手握的力量大，除却體格非常肥胖沉重的人們以外，普通咬的力量，和他的體重相等，換句話說，就是你的牙能咬起來和你體重相等的物件，據某好事者，調查舒變萬人的結果，他說！每人平均能咬起當百七十磅，最低爲二十五磅，最高爲二百六十磅，可是這也不能說是最高的記錄

在喝酒或汽水的時候，噴嚏可除酒及汽水洒，偶一不愼滴落在衣服上立刻現出汚點，非常難看，當沾染以後，無石是會要嚼煙的話，可將煙吹在口內向着酒汚或汽水汚的地方噴吹，則汚染痕跡可立即除掉。

小兒痲疹病 處方與治療

映楓

小兒易患的麻疹病與治療　痲疹病是每個小兒最易得的病症，尤其在我國的小兒患這種病的更多，痲疹病初起時，和普通所謂傷風很相像，但比傷風略重，只是體溫和感冒不同，患痲疹發作後，體溫則常昇至攝氏一〇三度上下，第三四日發現紅濃紅色的疹子，最初是先從髮際發出，以後很快的散佈有面頸及軀上，發疹的第二日，全身即見，一日延及腿部，同時面部的顆粒發而紅，但疹子却漸退下去，只有表皮上一層乾皮，而這層乾皮不久便開始從身上落下，而脫落之乾皮還最易傳染，因此患疹者身上各處應塗以油質的東西，以防乾皮飛散。

隨着痲疹病而發生的是鼻管支炎，在表面看來是痲疹病的附代病症，其實際就是痲疹病的本症，這種病往往因爲不被人注意而引起來沈重的肺炎，小兒因爲以上原因而死亡的很多

治療是，病者須靜臥於溫溫的室內，同時空氣要時常流通交換，但勿使吃驚即可，如咳嗽太多，可用適當之安息香丁幾劑於釜中，有時可於一品脫溫水中加上里油數滴，令病者吸其氣，或加普通的呼吸器，或散佈於較濃者微濃的布上，而吸其蒸氣亦可。

六，患病以後可自救口自以防傳染他人，同時這也是個人的公德。避免當人面打噴，或咳嗽等。

能獲痊。重時可速延醫診治。

淋菌完全死滅

最新銳 化學療法劑

軼後超前的偉効

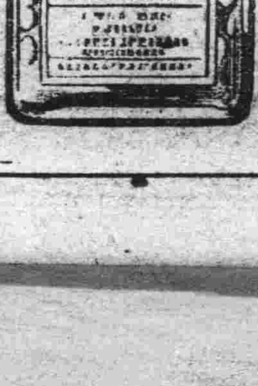

本劑，係取一基及二基之兩種化學元素，據獨自組成法所製，爲首創的多基性強効化學療法劑，其効果之廣汎而且神速，將使君必吃一驚。

故對於化膿性各症，尤其淋疾不論急性慢性，或婦女淋疾，皆得完全無缺的治療効果，更又縮短其治療期日，在化學療法界劃出新紀元矣。

特別不獨發揮一基二基之兩効，且以其協助効果，一至體內對於淋病原菌發揮絕妙的功能，同時依於病變組織自身之抗病力之强化，便得勝超一基或二基等單一製品的驚嘆効果。

總之僅服最初三日間，必現病變部位之賦活，停止膿狀分泌物尿中之膿球淋絲，亦皆消失而呈清澄之尿，以斷病根永防復發

●一衡擊五四片・二衡擊一〇八片　四衡擊二一六片，各地有信用之大藥房，皆有「內服根劑爾」出售

內服　根劑爾

東京　合名會社　河原商店

肛門炎　得妙賴此

三十分確見卓効　粉抹膏療劑

常年的幼兒保健　與衛護最危險的時令　就是現在！

虛弱的幼兒，固不待言，即便是健康體質，平日生活，有時發覺異狀，毫勿遲疑，請急速服用這「救急」「治病」「保健」三大特色完全的良藥，以期早日復元，解除痛苦，根本强化體質，增加自然的抗病力，化險爲夷，使嬌兒的體育日益向上，此藥敢負完全責任！

主治　痞癖蟲積，夜啼不眠，睡裡驚涼，消化不良，食傷腹瀉，吐奶綠便，突發怪熱，天花紅疹，發熱炎症，急痛失氣，搐搦肢掣，虛弱兒

藥價自三角至二圓

各埠大藥房皆有出售

C—30

小兒良藥　樋屋奇應丸

大阪　本舖　樋屋合資會社

（康德九年一月二十二日第一種郵便物認可）（郵政特准掛號認爲新聞紙類）

大同報

發行者　康德新聞社　新京特別市中央通四三
康德新聞社營業所　新京特別市六馬路三二

報費　一月一元九角五分　一份六分
廣告價　一行三元
電話　編輯局　業務局

振替口座新京一○七

天皇陛下欽差 德川侍從抵連

【大連廿三日電】畏蒙天皇陛下軫念大東亞戰爭下一億動員之民情、欽派特從遠赴海外、以垂詢國外庶民之情形、前者奉戴聖命前往視察關東州之德川義寬侍從、廿三日午後一時半安抵大連、是日大連天氣稍見溫和清晨、關東州民咸集歡迎德川侍從、文武顯官、以及各界代表面皆充溢光榮感激之色、德川侍從抵連後旋即進入宿舍大和旅館少憩後即往關東州廳、時已午後三時十五分、由梅津關東軍司令官兼全權大使、及柳井關東州廳長官出迎下、進入州廳貴賓室、遂即由德川侍從宣讀聖旨、嗣後由梅津全權大使虔誠盟誓、以安聖慮、俟虔敬奉答後、德川各要人致辭、最後經柳井關東州廳長官、詳述州政之一般情況、並述我大東亞戰爭下關東州民協力完遂聖戰之決意云

蒙此恩寵愈益精勵 梅津全權大使謹話

【大連廿三日電】梅津全權大使謹話＝猥蒙天皇陛下軫念海外民情、此次特差御侍從、命來視察戰時下關東州之一般狀況以及州民一致努力之實情、關東州之庶民蒙此恩寵、誠惶誠恐、咸皆感激之至、莫不仰泣感激不置、我等百五十萬州民奉戴優渥聖旨、今後益愈精勵、以完遂大東亞戰爭、藉副聖慮云

地方金融蒙好影響 中銀法全面改正意義殊深

今次中央銀行法全面改正的要點、約可分爲特殊法人化、金融部門之調整、金融指導機關之確立、信用制度之保持育成四點、

特殊法人化＝就是一變從來的股東會社爲特殊法人、實質上、雖無何等變化、但它特質在於明確其性格及使命之點上、今後的運營、將本定公共團體的立場而前進、由此、中銀的營利性格、將無企業體的存在、大概將變成公共的團體、此外、三千萬圓資本金中已付的資本金一千五百萬圓、統歸政府保有、期應國家的目的而善加運用、此點實爲實質上最大的變化、依此、信用制度亦漸需有明確證明、而、又提增資本金、灌三千萬圓至一億圓、以期它成爲名符其實之國家銀行、金額由政府出資、如斯、政府和中銀表裏一體的關係、將更見緊密

金融部門之調整＝今次中銀法在業務部門上完全把握金融市場之操作、因此中銀對於市場之安定實有鉅大影響、依此、凡今次之社債、股東的積極買賣、已成者均明確其資金之基礎、而活用於產業方面、由此可知今次之改正、實爲由商業金融階段轉向產業金融階段、意義殊爲深遠

金融指導機關之確立＝今次中銀事業部門的大飛躍、顯示金融和產業的關係更見一層緊密、中銀在滿洲金融界之性格、愈見明確、此點深值注目、尤其中銀今後有育成指導地方銀行之責任、更有絕大意義

信用制度的保持育成＝信用制度的保持育成、由於今次中銀之法人化更見明確、依此、今後的業務頗可期待圓滑之運營結局今次之改正堪以注目者、即爲中銀與全滿各地百數十支店、出張所及地方普通銀行之關係、中銀之企圖、擬努力育成地方銀行、以期地方金融毫無支障此點在今次改正上、由此方金融界看來、有甚良好影響殊值注目云

社說

歡送文學界代表出國

日本文學報國會、爲了集結大東亞共榮圈內文學者的總力、邁向共同的新目標。並期在決戰意識上有所供獻。已預定從下月三日起一週間。在東京舉開東亞共榮圈文學者大會。我國既被招聘。已決定派代表六氏在二十八日出發赴日。此行對於東亞各國的文學溝通上意義極深。對未來東洋文學方向的建樹上使命也很重大。所以略述國內文學關心者的感想。並對各代表敬致歡送之忱。

前者本報曾一再倡導明朗文學的啓發。並東洋自覺文藝精神的建設。今者不過數月。適逢其會。日本文學報國會。也有如此見地。乃毅然招請東亞各國代表出席。討論今後實踐具體方策。並確立共同的眞理目標由此可見。這種文學的新思潮。已成爲時勢所必然的趨勢。東亞各民族所感也是略同的。

本來美英侵略東亞的手段。毒素最深的莫過於文化侵略。當今一致撲滅美英之時。武力戰雖已獲得赫赫的光輝戰果。所以文化的精神戰爭。亦必須具有大的覺悟。不如此不能根除舊日的遺毒。不如此更不能建設東洋獨立的偉大文學思想。

文學來自北方。歐亞都有這樣自然的趨勢。滿日華文化的淵源。歷史上也有緊密的連繫。尤其滿洲的文化條件。在環境上已具有沙土精神的強悍原素。所以我國出席代表在討論建設東亞文學新目標的時候。對此鄉土精神的發揚上。似應加以供獻的說明。今次代表拜爾夫氏。日系代表山田清三郎氏參加。在滿洲有年深。對此早有深切的理解。政府所特派二氏參加。用意既深。事實又極相稱。吾人亦深具敬意與同情。對滿系代表。唯望乘此良機。我輩文學青年會革除過去派別對立。門戶之爭。新舊成見。以及獨善的狹隘胸襟。

滿洲的文學發源。是有其演進的過程。假設否認固有的文學條件爲「之乎者也」「呢了嗎啦」而已。焉知無人飭斥吾等所熱愛之新文藝不外『呢了嗎啦』的堆砌。實則文學本無新舊。因果關係尤不可忽。是今非古。須先知而後非閉戶造車。豈能運行於天下。先輩雖不言。恐正多思想之士。圈外未執筆。也有大量文學青年。況且文壇非擂台。把持自己終非大乘見地。自關門牆怎能永歎未來史實。此種弊風今次滿系代表或未感染。但國內文學青年。則不能不有此大覺悟。總之。反省可以知新。自覺方能覺人。尤不如不愛國家。又何以言愛東亞呢。

此次東亞文學者大會所負之使命既重且大。是以對我滿系代表之期望也愈誠。好在我國正在新興躍進之朝。蓬勃之青春象正待顯示於國外。代表既非全體精神食糧。以慰我輩文化飢渴請來。勿負總文家協會推薦之誠。及政府重託之殷。尙希旅途珍攝。藉詞敬爲歡送。

創東亞自覺的新文藝 大東亞文學者大會 代表人選及日程均發表

【東京二十三日電】參加十一月三日大東亞文學者大會之滿洲、蒙疆、華北、華中各代表廿餘名、均將於一日抵東京日情報局、於廿三日發表大會日程及參加代表者姓名如左、

各地代表

▽滿洲國（六名）拜克夫、爵青、古丁、吳英女史、小松、山田淸三郎（引率者）
▽華北（四名）錢稻蓀、沈啓无、尤炳圻、張我軍
▽華中（八名）周化人、許錫慶、丁西林、潘序祖、柳雨生、龔持平、周毓英、草野心平（引率者）
▽蒙疆＝未定
▽台灣、朝鮮代表九名

日程

▽十一月一日＝午後四時四十分參加代表抵東京驛、投宿帝國旅館
▽二日＝午前參拜明治神宮靖國神社、訪問各官廳、正午出席翼贊會總裁招待午餐會、午後參觀神宮競技場、放送局、各新聞社
▽三日＝午前十時擧行開會式（帝國劇場）正午在大東亞會館行午餐會午後一時於帝國劇場觀特別公演午後六時應情報局總裁晩餐會
▽四日＝午前午後會議、午後六時擧行大講演會（神田共立講堂）
▽五日＝午前午後會議夜間觀歌舞伎劇、
▽六日＝午後一時、參觀文理大學東京帝國大學、夜間出席各新聞社共同主辦之座談會
▽七日＝午前參觀霞個浦、土浦兩海軍航空隊、夜間臨座談會
▽八日＝午前參觀文展帝室博物館、出席東京市午餐會（精養軒）
▽九日＝午前九時離東京傍晩抵宇治山田
▽十日＝午前十一時卅五分抵大坂、出席大坂府知事市長招待午餐會、午後出席大講演會、（中央公會堂）午後五時四十五分抵奈良
▽十一日＝參觀市內
▽十二日＝午前九時四十分抵京都參觀市內

東京築迎賓館

【東京廿三日電】日本方面爲招待東亞各國及軸心各國訪日之貴賓起見、特在麻布區修築一大迎賓館、以爲貴賓蒞臨時之下榻處、茲悉館業已修建完成、星野內閣書記官長、森山法制局長、奧村情報局次長等、並於廿二日前往檢視、至於迎賓館之正式名稱、定爲內閣總理大臣官邸別館、館內分飾各大畫家之傑作、屋外並有園林之勝、內外佈置極稱富麗幽雅全館四十八室、足可供主賓及多數隨員下榻之用云

美敗報頻頻 又一船沈沒

【里斯本二十二日電】據華盛頓電、美海軍部廿二日發表、美中型商船一隻、九月中旬在中部大西洋被軸心國潛水艦擊沈云、

煤鐵增產爲急務 日財界皆願援我發展 武部總務長官之歸來談

武部總務長官爲向親邦日本說明並商討我國最近重要政務及將來之方策、本月八日曾東渡日本、茲因公畢、已於二十二日午後十一時十七分歸任新京矣、二十三日在總務長官室會見國政記者團、談話如左

今次東上、乃是爲了說明最近我國之事情、並就親邦對我國之要望及今後之施策、作具體之協議、我國應擧全力協力親邦遂行大東亞戰爭、固不待論、尤其擧最大之能率、增產鐵鋼、煤炭、更爲重要、且當戰爭已入長期化階段之今日、我國必須有順應親邦要請之覺悟、又前者已經入火的本溪湖、北鮮的鐵礦之日、滿日兩國、占如何重要地位、不言自明、歸途到大阪、與財界巨頭作種種懇談、彼等對我國、隆隆發展殊予全幅支援之意氣、且其對我國之認識亦在預想以上、殊覺心慰、至於大阪轉業開拓者之派送我國、亦頗具熱心、總之、我國應以親邦爲中心、擧總力向協力完成戰爭之途、勇往邁往

施政躍進運動近完成期 竹內蒙疆總務廳長談明年預算等

【張家口廿三日電】所內蒙疆政府總務廳長、關於明年度政府豫算及其他當前諸問題、廿二日午後一時、發表談話如左、

明年度預算

明年度豫算目下各部局正各自編成中、想像綜計局至晩於十一月即能就緒、總額大體與本年度之額數相同、一般及特別兩會計合計大體爲八千萬圓之譜

施政躍進運動

第三次施政躍進運動、已達完成時期、綜合現在之報告、似達相當成果余擬於最近巡視行各地方具體觀察現地、

稅關改革

改革稅政之主眼、在於國稅、所得稅及財產稅、因財產稅調查困難、故當先由所得稅着手、定於來年一月施行云、

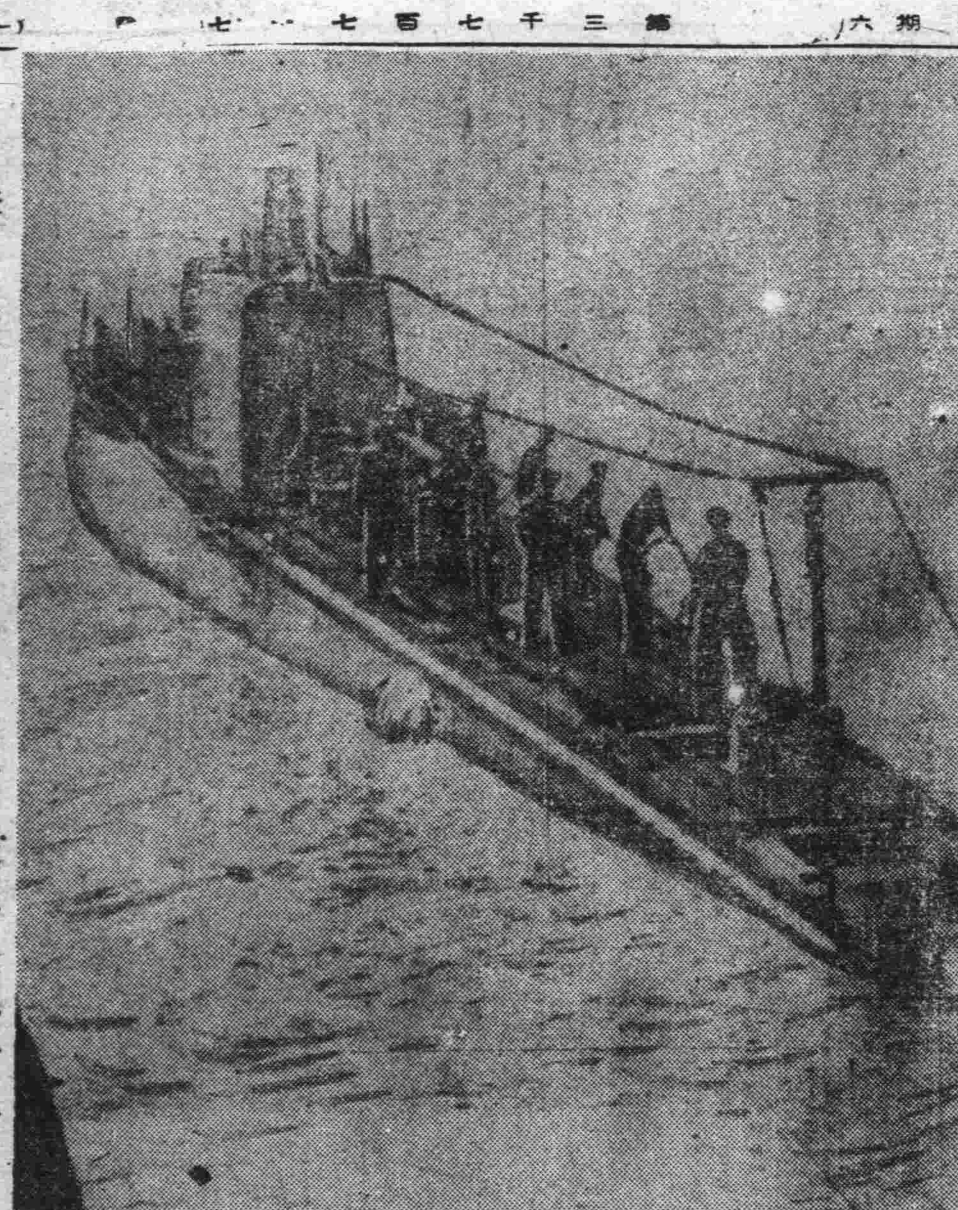

意潛水艦自基地勇躍出發從事索敵工作

德軍制討港死命 攻略戰已達最高潮 斯市戰線

【斯德哥爾摩廿二日電】高加索戰線、當天氣激變之同時、德軍之作戰、似亦招來相當困難、由東北越高加索山脈遂迫討普西港之德軍部隊、連續攻拔山嶽地帶赤軍之據點、勇猛前進、迫至該港東北高地附近、足以制該港於死命、目下正於該高地一帶展開激戰中、赤軍在東部高地一帶構築堅固防禦線、頑強抵抗、該港附近之黑海艦隊、亦自海上砲擊德軍陣地、極力阻止德軍之進擊、對此德軍與沿岸猛進之部隊緊密連繫、逐次擊破一方企謀直搗格羅尼斯之德軍部隊因受地形及惡天氣所阻、故進擊不能如意、戰況未見有何等長足之進展云

神『多將軍』降臨、乃乘機一、順適遂行、決定佔領之目的者、乃在於我軍之意思而已、對於完全佔領斯達林格勒、表明絕對之自信、再自北方之掩護砲擊、亦逐漸衰弱勿寧謂蘇軍恐懼斯達林格勒陷落後之德軍之大攻勢、而於頓河與窩瓦河中間地區於、沃利司夫戰線、及路約夫兩方面、擬行反攻、但德軍亦鑑於去冬之經驗、本年自充分周到之準備、除備禦防衛不惡天氣之陣地外、訓動、故現當蘇軍反攻之際、反而捕捉殲滅蘇軍、已得顯著之功矣、蘇聯方面、在窩瓦河東岸極力增強重砲隊宣傳以此阻止德軍最後之作戰、德軍當局二十日、傍晩對此加以反駁曰、設此雖爲事實、但殲滅殘敵之作戰方針、毫無阻障已、蘇軍似已放棄反攻之企圖矣、一方德軍當局宣稱、戰線全體之氣候、連日不佳、故大作戰已呈不堪期待之狀態、惟南部戰線、討普西攻略部隊、儘目不良天氣節節進攻中云

德軍突入赤色砲廠 更以重砲猛轟赤十月工廠

【柏林廿二日電】斯達林格勒攻略戰即將至於最後階段、赤色十月工廠、已完全化爲要塞、其中尙有多數殘敵抵抗德軍十七日突入赤色大砲製造工廠、殲滅殘敵、目下對赤色十月工廠不斷以重砲轟擊中、據德當局言稱、步兵戰車、尙未全部參加攻擊、故在完全佔領前、時間上尙有餘裕云

德軍在過去四十八小時內、曾六次企圖攻入蘇軍陣地、未果、柏林消息則稱德軍於斯市西方奪取蘇軍堅固據點數處、赤色十月工廠之蘇軍似已獲得援軍接濟、蘇機最近頗少活動、紅星報乃以時局嚴重爲言、並稱德軍勢力較我軍爲優危難絲毫未減云

蘇軍乘寒反攻 反被德軍殲滅

【柏林廿二日電】十月即去此時歐洲大陸東北、晩秋氣象頗濃、據廿一日柏林接得消息稱、東部戰線、天氣連日不佳、就中尤以北部中部爲甚無論道路田間、泥水四濺、寸步難艱、較於作戰行動多所不便蘇軍以係救命之

雹雨交加中 電光石火戰

【斯德哥爾摩二十二日電】斯市二十二日、雹雨交加、終日未止、德軍重砲隆隆、不斷向赤色十月工廠、一帶蘇軍陣地猛轟、槍砲聲與雨聲交奏、天氣昏暗、尤顯景象之慘澹、據莫斯科消息稱

法決協力德國 拉伐爾首相之演說

【維西廿二日電】法首相拉伐爾、二十一日召集德佔領地之各地方長官、詳細說明現今情勢下政府之方針、懇談對德協力、拉伐爾於二十日演說時、曾警告法勞動者、許摘尙有不惜依賴英美之夢未消極態度之人、說明德法有協力之必要、倘有不肯協力者、政府今後以斷乎辦法處之、不論資本家抑勞動者、皆不得抗違云云、案信拉伐爾首相之此項聲明、即所以暗示政府對勞動者徵用政策非常強硬、頗值注目也

達爾蘭提督抵達喀爾 裴丹元帥致書表明守土決意

【維西廿二日電】法政府、廿二日發表陸海空軍總司令達爾蘭已抵達喀爾、據稱督於視察非洲各地途次、廿二日抵達喀爾、在達喀爾廣播裴丹元帥之禮讚、裴丹元帥在該禮詞中言稱法屬西非洲之住民曾於一九四〇年九月、英軍不法進攻之際、斷乎抗爭、保全法國領土對其勇敢的愛國行動、表示深甚之感謝、讚揚犧牲幾多寶貴法人生命之達喀爾港、此後如受到攻擊、不論如何法國政府必盡所有之手段以防衛之

馬來及蘇門答臘 軍政監部合併

【昭南廿二日電】馬來蘇門答臘兩軍政監部爲使兩地關係更趨緊密、與軍政實施之圓滑起見、頃已決定合併、改稱昭南軍政監部、改稱昭南軍政監部、以期積極推進新建設云

甦生之馬

【東京廿三日電】大東亞戰爭下最初之軍馬祭、廿四日於上野公園中央式場及全國各地隆重擧行、當日日本馬事會、將收容於東京乘馬修練會之鹵獲軍馬六頭改名曰深山、左文、佐倉深秋、佐正、清野、該會加意看護教練、俾爲日本軍屬而踏上甦生之路、按該鹵獲軍馬係在馬來戰線鹵獲者云、（照片由左起＝深山、佐倉、深秋佐正、清野等六鹵獲馬、

墨西哥徵兵

【布宜諾斯艾利斯二十二日電】據路透社墨西哥電稱、墨西哥大總統加馬喬、決定對於自十八歲至廿五歲之男子、實行徵兵制已於廿二日簽名該法、同時加馬喬總統言明爲遣海外服務、現已計畫訓練兵員五十萬云

渝任命駐教皇廳公使

【羅馬廿一日電】渝方近爲與羅馬教皇廳樹立外交關係曾屢續進行種種工作、教皇廳廿一日發表稱、渝方頃已任命前駐瑞士代理公使、爲新任駐教皇廳公使云

孟買印度工廠 反英後全停工

【里斯本二十二日電】據印度方面消息、孟買數紡織廠於反英運動開始後、雖仍暫時繼續開工、但迄本月九日終於全部停止矣

斯瑪茲演說 爲狡英粉飾

【里斯本二十一日電】據倫敦電、英議會於二十一日開兩院聯合會議、聽取南非首相斯瑪茲之演說當時斯氏就世界大戰之演進表明見解吾人當聞世人議論英國之衰退、及英帝國之分裂、此等人士、對於時代動向之觀察、可謂完全錯誤、然英國自見、實亦不能再醉生夢死、時至今日、戰爭已益趨激烈、如轉取攻勢之時繼業已到來、而猶汲汲於戰備之充實、不立作攻勢、致坐失良機極爲愚案云云

又斯氏關於第二戰線問題謂爲糊塗英國之苦痛立場、而主張英國必須盡力援蘇、其次又謂開戰已入第四年、今日已非再事防禦之時期、更述戰後之世界組織謂、不僅國際聯盟、希望能更組織更明確更有效的新小於國聯之地域的機構云云

新內閣人選

大總統　李奧斯
內政部長　毛拉來斯
外交部長　麥迪南得斯
財政部長　裴德列加爾
國防部長　扎爾泰
文教部長　庫拉羅
勞動部長　希斯頓
司法部長　葛哈爾德
地部長　阿利阿三連
農部農政長　摩利
商經經濟部長　阿利阿卡達
厚生部長　耶切巴爾內
公共事業部長　伊達爾哥

智利新閣成立

【布宜諾斯艾利斯廿二日電】聖地牙哥電稱、智利大總統李奧斯、廿二日已組新內閣、李奧斯當組閣之際、曾闡明擁護美洲連帶主義之方針云

林柏生氏訪朝鮮總督府

【京城二十三日電】中國國民政府宣傳部長林柏生氏昨二十二日、於歸國途次抵朝鮮京城、當即下榻朝鮮旅館二十三日上午十一時五分偕駐日大使徐良氏等人、非公式訪問總督府、會見小磯總督田中政務總監、略叙寒喧並作種種懇談、至十一時五十分始辭出、聞林宣傳部長一行、將於下午三時三十七分、乘『大陸』號快車道經奉天歸國云

渝開發西北惹民怨 中國派遣軍週間戰況

【南京二十三日電】日本駐華派遣軍、於十月二十三日發表週間戰況如左

日軍自十二日以來、追剿山東省膠濟路南側臨朐附近之渝匪張天佐部、十五日調主力於鐵路、以北地區、攻擊寇光北方地區之山東縱隊第三旅主力、與以重創、至十八日、本作戰告終、此間交戰之敵方兵力、約爲五千七百名、交戰次數二十二回、敵棄屍俘虜共約一千六百、至於鹵獲之物品、計重機槍一架、輕機槍十九架、步槍七百二十八支、日方之損害、僅戰殁七名、

二十一日夕、美空軍轟炸機三架出現於冀東方面空中肓炸既無毫厘之効、民心亦未見任何之動搖、此種遊擊戰、將來不免仍有、故平素即須不斷警戒是爲切要

渝府之西北開發工作、彌來益見活潑、據消息稱、爲西北開發、並設幅制移民法令、致民衆怨嗟四起、同時最近之徵兵亦漸形苛酷、下級將校以下者厭戰風氣、日趨濃厚、乃不容否認之事實也

蔣甘作鷹犬 參政會上阿諛美英

【上海廿三日電】據重慶來電稱蔣介石廿二日在國民參政會開會演說誇大鼓吹美英撤廢在華治外法權提議之重要性並希國民對經濟生活自制自重、按蔣介石此次演說意在緩和重慶部內之不滿、喚起治下民衆與其協力、以期打開窮境、茲誌其演說要旨如左

一九四二年、是中國在國際最可記念之年、美英兩國已發表爲急速撤廢在華治外法權準備交涉之旨、這不但是双十節之贈品、而且表徵着兩國對我等之同情與誠意、治外法權之廢止、乃國民黨擬獲得國際自由、獨立、平等之重要目標、但於中國獲得平等獨立之同時、中國國民應努力完成各自之任務、戰後的世界、必須建設於自由平等之上、在戰爭上經濟內部與軍事的部面同樣重要、政府決斷取締暴利和買存物資、以定安物價、中國國民應力求生活質樸、不要奢侈生活因奢侈的生活是有害於國家故也

益發銀行增資廣告

本行自擧辦以來蒙各界之指導業務蒸蒸日進茲以時勢之需要擬增加資本...經股東總會議決...特此公告

株式會社　益發銀行
董事長　劉毅侯
常務董事　李墨林

本店　新京特別市西二道街
支店　新京三笠町　新京四馬路
奉天大西門裡　奉天商埠
哈爾濱正陽大街
地　昌街平北町
口隆東　四齊齊哈爾
陽東　翰林街　臨江街　天南
大街佳木斯　遼營
出張所　津意租界三馬路　克山北大街
奉天北市場　樂亭縣東
泰安鎮南大街
街　濟南商埠緯四路

滿系鍋爐火夫募集廣告

一、應募資格　須身元確實且有鍋爐操作經驗之滿系男子年齡十八歲以上四十五歲未滿者
二、募集人員　約三百名
三、報名手續　携帶親筆履歷書一份、附添小型像片一枚健康診斷書一份申報之
四、採用試驗　人物考查及口頭試問
五、試驗日期及地址　十月二十六日午前九時於建築局庶務科
六、待遇　薪水面談後決定之

滿光打字招生

當玆聖戰完遂之季節下在後方之女子應以職業報國惟於最短之時間得以達到目的而收經濟光輪之兩便只有打字一途本院傾注全力顯效棉薄特備公文程式草字行書各種日滿文打字機械以及修理拆卸各項之指導並新添日語課程特請日系女教師擔當教授之責任每日於相當時間專門授課畢業後除發給證書外並代爲推薦各機關部院會社服務及由本院採用爲教師或事務員優待學生計從新改修宿舍食宿方便且備有日滿各式打字機以備練習有志者幸勿失之交臂也
（詳細函索簡章即寄并附回信郵票）
新京西四道街大經路南道東紅樓

滿光女子打字學院啓

通信教授新式簿記 白話商業簿記

今適本會創辦十二週年故決行增刊數千學員渴望之……

現已出版此後入會函授生均有免費享受之權利報名詳章函索時可附郵票六分寄新京中央郵政局內設私書函第八四號駐京大連銀行簿記講習會收即寄但回信地址須詳細寫明

嚴重聲明

逕啓者本旅社自康德七年五月十七日陳麟閣入股東經理人由是營業蒸蒸內陳變方所共有採維漢仍不過該股東並無股東名分亦無決定營業上之一切權利現在採維漢以某種原因神智失常亦無多日倘有此發生與本旅社營業上有關係之任何行爲槪作無效特此鄭重聲明

景洲旅社經理人陳麟閣　十月十七日啓

趙英洲

大家子評　寓東三馬路九州旅館二九號
△談命二元交卦一元▽
△午前十時至五時止▽

脫離養母子關係聲明

先夫榮忠華因蓋早立有脫離關係字據今年先夫病故雨田又發生遺產問題已經法院判決乃確實除養子關係給雨田遺產十元外同中立有字據從此永斷葛藤脫離養母子關係榮劉氏一切財產不許雨田過問特此聲明

聲明人　榮劉氏　雨田　啓

立止牙疼

不論如何之牙痛不知不覺均可治愈

主治効能
虫牙之痛　牙根痛
由上火所起之牙痛
由神經痛酸而起之牙痛其他所有牙痛
均有神効靈効

今治水

各藥房均有
東京・大阪　丹平商會藥房

訂正

昨日（廿三日）本版所刊載中央銀行法改正十已完成所定手續、於二十日公布一節、茲悉該法案雖已經參議府會議可決、但係定於二十六日以勅令公布、合將訂正、

確保戰時物資充裕 强化對日供給能力
卅日起在京舉開滿鮮連絡會議

我政府當局、以確立北方經濟圈之自給自足體制、並設戰時必需物資之對日供與的强化、茲決定招請朝鮮側各關係首腦、於本月三十日起、亘四日間、在新京舉開滿鮮聯絡會議、爲此目下、正以企劃處爲中心、樹立種種具體案中、一方並對此次會議決分以電力、國土計劃、物資交流、交通、金融等五分科部門、而進行協議同時更以滿鮮間之目前急務獻爲物資並交通之兩大問題、故而對鮮期待之消費物資、及對滿期待之農產物鑛工業品、並極淺力之增强問題、必將成爲議論之中心、又我政府於此開會同時、並決定由三十日起、亘二日間、於大連舉開滿華北之聯絡會議、關於入滿勞動者、及物價等問題、加以協議、以期滿鮮華北間打成一片、共圖大陸經濟之健全發展、並確立相互連帶關係、而增强對日之供與力、故其成果、頗堪期待云

明年度思想啓蒙運動重點: 昂揚民族協和精神
中央本部樹立具體方策來春實踐

協和會中央本部、以本年度全聯爲契機、基於梅津關東軍司令官之訓示、張會長之宣示、關於會運動之展開、再行檢討之結果、自去年度而轉換會運動之指導方向、即過去十年間、協和會採取會運動之重點、對於滿系精神的實踐、加以啓蒙、其指導成果、於第一期建設亦收得相當實績、即應第二建設之展開、確立根本基礎、自明年度起、以新指導重點之思想啓蒙運動爲對象、今後以滿系爲中心更期進步、對日系、白系等各民族、以同樣程度、樹立種種適切方策、發揮各民族之特質、達到高度之民族協和、首先對日系促進其信念、及生活態度之再反省、對滿系及廣庇把握且滿一德一心之真精神、關于此運動、確立根本方針於中央本部及各省本部、積極樹立具體方策、以明春一月爲期、而開始實踐云

電力協議會 事務局長決定

擔當產業建設等礎部門、以求電力事業的飛躍進展之滿洲電力協議會、自於今夏設立以來、即積極與大東亞電力懇談會連絡、同時並對內外之各種事務折衝等事務、頗爲繁忙、滿來對事務局長之人選、及事務局址之選定已會選薦、近日遂已決定事務局長、由滿洲電業株式主任谷[illegible]四郎氏兼任、又同事務局亦將決定於新京康[illegible]電氣協會內之新事務所、整理就緒後、即行遷移云

張總理赴鞍參加 自動車路起工式

張國務總理爲出席廿四於鞍山舉行之遼陽鞍山間自動車道路起工式、已於廿三午前十一時三十分攜同谷交通部大臣、于民生部大臣、源田同次長、松本總務廳、前野司法、三浪外交各次長、等政府首腦者、搭車由新京出發云

設農產交易場 於鐵道北營發合

本年之農產物蒐荷、首先一掃往昔之暗行交易、舉國一致實行、於本年度之全聯以下堅決之誓言、於新京周邊之農村地區、從來暗行向國都搬入農產物而行破壞統制、由是對於長春縣合作社交易場遠離國都、一方新京特別市與縣合作社於管內新京鐵道北住吉町、營發合再設一交易場可以防止管外之流入、該交易場自廿二日午後三時由興農合作社中央會松島五、白濱正副理長、山本市經濟科長以外關係者列席盛大舉行開場式、并該場已準備十一月一日農產物出荷之交易開始以展開種種之工作云

神璽奉齋式
長春縣本部恭謹舉行

敬神崇祖

協和會長春縣本部、蓋以我國自建國以來、百般俱興、舉凡政治經濟、文化尤無不飛躍發展、國運日臻隆昌、人民熙熙皞皞、安居樂業、然其所以致此者、實賴建國元神天照大神之神庥、因此該部爲使縣民永懷敬神及感謝之念、特奉戴大神神器之神璽、奉祀於大屯村分會、已於二十三日由縣方關係者、及協和會縣本部事務長等、多數恭謹參列之下嚴肅舉行奉齋式云

探暖期:來月一日開始
應愈發揮省煤精神
既可節約物資又能鍛鍊體魄

寒期在即、已將起始探暖矣、於市當局詳細考慮下、決定來月一日、爲探暖開始之期、不過有病人及特殊需用者、則可通融、總之當此戰時體制之下、首要者即爲戰線國民之體魄、而國民之自身、亦應有耐寒省煤、協力報國之信念、又此次煤炭壓縮之查定量、已與往次有所變更、當態當表現節省煤炭之眞境、對此市當局談稱如左

本年已決定開始探暖期、係與去歲同係來月一日、有病人及特殊事因者、固可不在此限、不過希望市民能體解時局、加以協力、爲所切盼、本年之煤炭查定量、較以往已有所變更、此者正爲發揮節省煤炭之精神、此外網羅全業中之有力者、於該亦望能研究獎勵煤炭之方法、以達成目的云

監獄作業 檢討會議

司法部行刑司當局、爲期戰時體制下之監獄作業政務徹底圓滑運營、藉資促其作業技術增進計、乃於昨二十三日、假該部會議室、自午前九時起、隆盛舉開第三次監獄作業科長作業關係檢討會議其主要之議題即作業技術精進一切問題云

暗行交易撲滅週間
國都自明日起展開

爲使長期戰之遂行、驅除一切暗行交易、建設明朗健全生活、於新京統制經濟協力會之誘導下、國都將於廿五日起展開暗行交易撲滅週間、計於第一日廿五日夜間、[illegible]之明朗心境、以期完無遺憾、此週間內、更須藉着從業員[illegible]暗行交易撲滅週間、與商人道、希望一般市民協力協助云

聖戰美術展
定期繼於奉市舉行

大東亞戰爭勃發以來、由於皇軍之勇猛奮戰、深擊破英美霸敵之東亞侵略據點、爲紀念此世界史中罕有之聖戰於永久並資進、國民對聖戰之實況、徹底認識計、故特網羅日本美術聯大畫家名宿結成陸軍美術協會、本諸戰勝利實況而製作名畫數百件本社及滿日、滿洲美術協會係協贊、援助下、首於哈爾濱舉行聖戰美術展後、於新京舉開業已圓滿閉幕、繼止之後、復將全部作品、運至奉天、自三十日起、亘五日間於奉天新高町第一中學校內舉行展覽云

親切運動
歡迎讀者報告實例 介紹實踐的美行者
主辦 康德新聞社

擁後國民的精神慰安、乃是決戰下大衆的美德、親切運動、便是這種美德的直接表現、藉此可以顯現民度的高和明朗、及知識階級的健全意念、本報爲推進此運動、並獎勵恩賜實和美的美行、特向讀者及一般民衆、廣徵此類資料、無論其爲公務員、軍官吏、商店員、車掌、售票員、馬車夫、女侍者、夥計、均可將其謙恭和靄的代表者、加以推薦、直接賜寄本社、以便廣向國人介紹、如此善良風氣、當可普遍全國各地、更可誇耀於國外、務希讀者協力是幸

慶祝建十佳年
理善全國大會展幕

慶祝建國十周年理善總會全國會員大會、由全國各地分會代表五百餘名、民生部、市公署、協和會關係機關代表參加下、於昨廿三日上午九時卅分、假協和會館蒞重舉開大會開會式、嚴肅舉行國民儀禮後行各關係官致詞畢後發表大會宣言如左、迄至十一時閉會、並放映東亞戰爭電影、迄至四時許散會、茲將大會宣言誌左、

大會宣言
昂揚建國精神 達成教化使命

一、當茲慶祝建國十周年理善會員大會開催之際、我等會員於曉古良辰、謹抱誠恪向大東亞戰爭完遂途上邁進克服時艱、而翼贊實現世界和平之宏議、以報國恩於萬一、謹仰體國本奠定 詔書之聖旨、宣揚正義以資昂揚建國精神、與盟邦同一信念、相互提攜、順應時代、展開教化之使命、以期確立世界新秩序建設之完成、謹此宣言(照片=舉開大會時之情景)

無許可馬車夫 必嚴加取締

新京市內之馬車夫、多無許可者、因此易且發生物盜案件、商業與市內之治安、首都警察廳有鑑及此、爲取締該項馬車業者、並速謀整理乃外復從新設立一新許可制度、如再有新營馬車營業者、可別添寫申請書、由分會長班長組長之證明、健康診斷書戶籍謄本、勞動證明書方能發給許可、按照營業並自十月初首都爲期馬車之價金統一、無多索欺騙之弊會發給全市馬車人力車三輪車等業者料金表一冊以便乘客依表付錢、今後如有不攜帶者、即可隨時報告當管警所、予以取締云

宗教團體講演會 將假國泰影院舉開

爲完遂大東亞聖戰必勝信念、強化國內防諜強化萬無遺憾計、全滿已自二十日起、一齊展開防諜訓練週間、各地展開盛大宣傳行事、茲國都新京方面、除實施各種防諜宣傳外更爲喚起一般宗教團體對防諜重要性之徹底認識起見、乃舉辦「宗教文化團體防諜強化講演電影會」滿系定於二十八日午前十時在國泰電影院、日系定二十九日在帝都電影院、分別舉行、講演者邀請治安部方面、屆時希一般宗教團體、踴躍參加云

放送局將舉行 無線電機交換

新京長春大街電電新京放送局、於茲戰時體制下、以物資愛護死藏受信機活用爲目的、自廿日起、迄三十日止、亘十日間、舉行受信機交換、及轉賣之斡旋、對持二台無線電機之家庭、及無電機無設之地域、不能轉借他人、而希望換者、並以現在之無線電交換他物者、請勿失良機云

奸商高抬糧價 深希官方抑止

【呂鑒】本縣自秋收以來、所有短苗穀黍甚瓜等收成非常豐富、一般民衆生活食品並不告缺乏、進來當局物資交換整運、撤消一般奸商、富貴有的囤積、有的運津、將一切米麵高價收買、先價高粱米每斗二十元、現價三十元、而粉每袋先價三十七元、現價五十餘元一般民之譜、實爲困難、每月所賺的錢不足斗米如何生活、要望官方若不即時整頓物價

促進糧穀上市 編成督勵班

【延壽】本縣爲拓科當局、鑑於已屆農產之上市時期、乃於日前計第一班長開拓科長擔當、延壽街玉河村蒼山村、安山村、第二班長行政科長擔當、新立、後和、長發、各村第四班長、理事長擔當洪山、橫山、文化、柳河、各村第五班長產務科長擔當龍宮、興隆、青川、亮珠等各村、已於十月十一日分別出發、編成五班、擔當各村事務宣傳督勵

養成厚生行政等學識 舉開中央社會事業講習會

滿洲中央社會事業協會、爲期社會事業從事者之素質向上、時局下諸般情勢認識之徹底、特定於二十七日起、亘八日間、由民生部發下假紅卍字總會講堂、招集全國各省社會事業從事員四十五名出席之下、舉開第三回中央社會事業講習會、屆時厚生事業、厚生行政、滿洲社會事業史、救護事業社會教化、我國社會事業當面之諸問題、教化團體之活動批判、社會事業團體之經營[illegible]

組北滿視察團

長春縣公署教育科爲期管內教育行政之振興、特組織北滿視察團以資借鑑第一班由日歸縣至十一月三日第二班由十一月四日出發至十一月廿二日歸縣而其縣管下中心學校之校長及日系教師等共選出卅二名每班十六人分爲兩班赴往北滿等各大都市實施教育視察之工作云

"護國漢醫藥號"機
廿五日盛大舉行獻納式

滿洲中央漢醫會與滿洲漢藥小賣配給組合、爲表示大東亞聖戰下漢醫漢藥業報國之赤誠、特由全國漢醫漢藥從事者醵金、向我國軍當局獻納漢醫者機之壯擧、納費總一架其獻納式已定於十月二十五日上午十時、假國都新京飛行場、由治安部大臣以下軍關係者出席民生部大臣、新京特別市長各機關代表臨場、獻納者滿洲漢醫會長宋志業、漢藥組合長秦鵬芝以下各地代表參加下、嚴肅盛大舉行、該機被命名爲「護國漢醫藥號」云

大迫副市長 視察配煤狀況

國都之煤配、已迫眉睫、市當經濟科、會與日滿商事協力之下、實施煤炭先給制度、等方策、故自廿二日午後、大迫副市長、攜同山本經濟科長、視察市內石炭配給所之配給狀況、並對系員等加以督勵云

大紘

▽冬天就來到了、而冷呢、當然是馬上就要開始、於是乎生爐子便成爲當前的事情。
▽但是鍛鍊和畏縮、是不可以同日語的、鍛鍊能養成堅強的體魄成爲有用的人才、而畏縮呢、恰恰是相反、頹廢敗退、變成一個廢物。
▽冷固然應該用探暖來防止、但是很早就穿起厚衣服、生起火來、便容易把身體弄得脆弱、見風就如鼠之見貓而不敢在風雪中走上幾步、這豈不是冬季裡的廢物
▽鍛鍊的好處是有不可思議的、我們應當把一切可能的探暖時期推遲一些、現在規定的探暖期是來月一日、那不妨在這個期間裡、就試驗一下

追悼故于沖漢氏並建國回想座談會(三)
學識宏富先知先覺 匡時救民建國元勳

△座長 升巴先生也會同甘粕先生一起訪晤先生、能將當時用講意志談的經過講一點嗎?

△升巴 那末我當時所處的立場說一說吧、九月十八日、事變勃發、當時成立了地方自治委員會、作顧問的是中西先生和我、其後金井先生作最高顧問、入了委員會、彼時袁金鎧先生作會長也入了委員會、一共是四個人活動着、當時的情形、如諸位之所知、張學良政權由奉天被驅逐、治安陷於混亂狀態、因此乃成立奉天地方自治委員會、擔當維持地方治安之責、當時的地方自治委員會、雖有種種事務、但最要者、極在如何處理張學良政權打倒後的事情具體的第二點、恐不免有隔靴搔痒之感、尚祈參加原諒、地方自治委員會的任務、第一在處理張學良政權打倒後的政治、第二辦律滿洲與張學良政權及南京政府斷絕關係、行政應當用什麽方法去施行、乃是當地方自治委員會的大問題、對於決定此種態度、地方委員會非常感到苦惱、當時的委員長、是現在尚書府大臣袁金鎧先生、于沖漢先生、和在座的高先生、其他丁鑑修等當時有力的委員共計十六名、該委員等對於上述問題日夜討論、終未達到結論但維持地方治安、安定民心極爲迫切、一日不可或緩、痛感有早日決定地方自治委員會的態度之必要、後來終於十一月七日、明白決定了它的態度、並須發第一號佈告、在決定態度以前會經種種曲折、因爲是十一月、五點多鐘、天就黑了會議常延至六時或七時、然始終沒有頭緒、結局、當日的會議竟白白的過去了、像這樣空空度過了會議、是司空見慣的事、這天(七日)是最後的一天了、如再無結果、將於將來大有關係、遂與袁委員長袁金鎧先生一再商談、但仍無決定、眼見會議又要白白的過去了、但是當時情形、非在這天決定態度不可、乃與袁金鎧先生商談、先生說去和于沖漢先生商量商量吧、於是甘粕先生和我、便對袁金鎧告辭、去訪晤于沖漢先生、與先生談到自治委員會的事、先生便說「此事無議論的必要」、表示着爽朗的態度、[illegible]起來、赴各委員的家、取來印鑑、交與閣下、長時間議論的問題、在會見先生的一剎那、立即呈現了解決的曙光、眞是使我們感激的了不得、前述甘粕先生已經說過、成立奉天省政府時、先生曾盡極大之努力此乃是眞情實話、當時所說的奉天省政府和現在的奉天省不同、仍然有爲東三省全部的中央政權的形式存在、它的一舉一動能夠影響滿洲全體的動向、所以它有很大的作用、當時如無于沖漢先生的爽朗的判斷、則自治委員會不知將糾纏到甚麼時候了局、想到這、實感慨無量、先生的態度、今尚深印在我的腦海裏

△升巴 就滿洲建設而言、當時地方自治委員會各委員的努力、乃是大同元年建國基礎、而地方自治委員會的健全發展、則多賴于沖漢先生之力、由此看來、于沖漢先生實可謂爲滿洲建國的元勳了、由當時的情勢而觀、先生的果敢的一言、實有支撐大局的力量、對於處理事變、也似有極大的貢獻、話說得太多了、反不容易明白、總而言之、其要點乃在於地方自治委員會的設立、地方自治委員會、十一月七日發出了第一號佈告、規佈第一號佈告裏的事項、共有三項、第一項如以上所述、在於地方自治委員會如何處理政權、第二項在使滿洲與張學良政權及南京政府斷絕關係、第三項、行政以自治爲方針、在未從發佈告以

前、關於可否公布此三項目、曾經費研究、當時最難的政治問題、大概是登年一月一日、但當時仍然是張學良政權苦痛於錦州的時代、當時城內流布種種宣傳、混亂已極、爲斷絕混亂的根源計、必須洗滌地方委員會的態度、委員會的態度一經昇清、則民心自能安定於是甘粕先生與安定三千萬民衆的心理、擬從力說、其切明論、其後呼喚三千萬民衆的聲音、時常聽得到、經過種種困苦、終於十一月七日頒布了、頒布後不久、就引起成立新國家的氣運、此時各方面的事務、很順利的進展着、這全是于沖漢先生對時局的洞察力、觀察力鎮銳的賜與、所以說於滿洲事變、于沖漢先生的功績、非常偉大、

前者谷获韬遺部長、在某一個座談會、曾談及于沖漢先生、謂先生應受國葬、石原將軍也曾說「于沖漢先生逝世的時候、未能執行國葬、殊爲遺憾」我也這樣想、惟有于沖漢先生才配得受國葬、記得在某一個座談會、會引證石原先生的話、我們讀了這個記事、也同樣感到非常遺憾

△座長 關於建國前後于沖漢先生的卓見、今甘粕先生和升巴先生已詳細實例說明了、其次關於建國前的于沖漢先生的功績或逸話、請渡邊先生和高橋先生說一點、渡邊先生意識怎麼、能夠給說一點建國前的事

△渡邊 我承蒙命、就我所知道的說一點、因爲年頭多了、或許有遺漏的地方、此點、希大家原諒說起日俄戰爭前的事、話可就長了、諸位都知道于大先生、與日本和日本發生關係是在先生青年時代遊學日本的時候、其後被聘於外國語學校充當中國語教師、我追述這就是先生關心日本的端緒、先生奉職於外國語學校的期間、勃發了日俄戰爭、此時先生的意思以爲日俄戰爭、不是爲了日本、是日本爲了保全中國領土而施行的、所以我們中國人不宜袖觀、應當參加日軍協力作戰、因時間關係、暫先省略、但我記得先生於日俄戰爭時、曾因協力日本、榮受勳六等的勳章、日俄戰爭終了後、于先生便在原遼陽作官最初是遼陽巡警總局長、繼任遼陽縣知事、于先生和現奉天市長王先生的父親王永江氏等都是人格高尚的人物、其後于先生爲遼陽縣知事、說話諸君所盡知、作遼陽縣知事的時候、對日本頗持好意、爲日本而盡力、那是不用說的了、在任中、與日本側非常親善、日本與中國、是圓滿的地方、首推遼陽、遼陽雖駐紮軍隊、但因有如于沖漢氏的親日巨頭、所以遼陽成爲日華圓滿的模範地、願更成、遼陽電燈公司、作爲日華合辦的事業最初僅有資本六萬圓的電燈公司、不久增至十萬圓、繼又增至卅萬、五十萬圓、由於于沖漢先生的努力、遼陽開始使用電燈、是在三月十日陸軍紀念日、因先生當立於日本與中國之間、提倡日滿提攜結果、不僅從事於電燈事業、其後並作纖維的總辦、和鞍山昭和製鋼所的前身鞍山振興公司的總辦、于先生的爲人、極其謹滿、又穩、雖然可親、於社交方面、無論在日本側或中國側、都有信用、願乃是典型的人物、日前參列慰靈祭的于大臣的結婚、大概是在十六歲、結婚禮是在城內公館辦的、披露宴的屋子、特別講究、那時正是現在的時候、陳列着自己栽培的菊花、

(照片=爲甘粕氏發言時之情景)

股票行市

▽奉天股票(十月二十三日)後場(短期)

銘柄	開盤	收盤	大價	小價
滿取	[illegible]	[illegible]	[illegible]	[illegible]
新東	[illegible]	[illegible]	[illegible]	[illegible]
鐘紡	[illegible]	[illegible]	[illegible]	[illegible]
新鐘	[illegible]	[illegible]	[illegible]	[illegible]
滿業	[illegible]	[illegible]	[illegible]	[illegible]
同新	[illegible]	[illegible]	[illegible]	[illegible]
滿鐵	[illegible]	[illegible]	[illegible]	[illegible]
同紡	[illegible]	[illegible]	[illegible]	[illegible]
營紡	[illegible]	[illegible]	[illegible]	[illegible]
東棉	[illegible]	[illegible]	[illegible]	[illegible]
滿亞	[illegible]	[illegible]	[illegible]	[illegible]
滿煙	[illegible]	[illegible]	[illegible]	[illegible]
電業	[illegible]	[illegible]	[illegible]	[illegible]
同新	[illegible]	[illegible]	[illegible]	[illegible]
商船	[illegible]	[illegible]	[illegible]	[illegible]
新船	[illegible]	[illegible]	[illegible]	[illegible]
五品	[illegible]	[illegible]	[illegible]	[illegible]
鞍鋼	[illegible]	[illegible]	[illegible]	[illegible]
南滿	[illegible]	[illegible]	[illegible]	[illegible]
大興	[illegible]	[illegible]	[illegible]	[illegible]
電電	[illegible]	[illegible]	[illegible]	[illegible]
同乙	[illegible]	[illegible]	[illegible]	[illegible]
同新	[illegible]	[illegible]	[illegible]	[illegible]
新朝	[illegible]	[illegible]	[illegible]	[illegible]
待達	[illegible]	[illegible]	[illegible]	[illegible]
滿士	[illegible]	[illegible]	[illegible]	[illegible]
擴密	[illegible]	[illegible]	[illegible]	[illegible]
滿毛	[illegible]	[illegible]	[illegible]	[illegible]
同新	[illegible]	[illegible]	[illegible]	[illegible]
大機	[illegible]	[illegible]	[illegible]	[illegible]
滿工	[illegible]	[illegible]	[illegible]	[illegible]
滿化	[illegible]	[illegible]	[illegible]	[illegible]
土木	[illegible]	[illegible]	[illegible]	[illegible]
東拓	[illegible]	[illegible]	[illegible]	[illegible]
瓦斯	[illegible]	[illegible]	[illegible]	[illegible]
日魯	[illegible]	[illegible]	[illegible]	[illegible]

▽大連股票(短期)

銘柄	開盤	收盤	大價	小價
五品	[illegible]	[illegible]	[illegible]	[illegible]
滿取	[illegible]	[illegible]	[illegible]	[illegible]
大新	[illegible]	[illegible]	[illegible]	[illegible]
新東	[illegible]	[illegible]	[illegible]	[illegible]
鐘紡	[illegible]	[illegible]	[illegible]	[illegible]
新鐘	[illegible]	[illegible]	[illegible]	[illegible]
郵船	[illegible]	[illegible]	[illegible]	[illegible]
新船	[illegible]	[illegible]	[illegible]	[illegible]
商船	[illegible]	[illegible]	[illegible]	[illegible]
新市	[illegible]	[illegible]	[illegible]	[illegible]
日魯	[illegible]	[illegible]	[illegible]	[illegible]
日糖	[illegible]	[illegible]	[illegible]	[illegible]
日鐵	[illegible]	[illegible]	[illegible]	[illegible]
日石	[illegible]	[illegible]	[illegible]	[illegible]
鋼管	[illegible]	[illegible]	[illegible]	[illegible]
滿業	[illegible]	[illegible]	[illegible]	[illegible]
滿鐵	[illegible]	[illegible]	[illegible]	[illegible]
同新	[illegible]	[illegible]	[illegible]	[illegible]
大和	[illegible]	[illegible]	[illegible]	[illegible]
大機	[illegible]	[illegible]	[illegible]	[illegible]
同新	[illegible]	[illegible]	[illegible]	[illegible]
電業	[illegible]	[illegible]	[illegible]	[illegible]
同新	[illegible]	[illegible]	[illegible]	[illegible]
瓦斯	[illegible]	[illegible]	[illegible]	[illegible]
同新	[illegible]	[illegible]	[illegible]	[illegible]
滿化	[illegible]	[illegible]	[illegible]	[illegible]
土木	[illegible]	[illegible]	[illegible]	[illegible]
郊外	[illegible]	[illegible]	[illegible]	[illegible]
電電	[illegible]	[illegible]	[illegible]	[illegible]
同乙	[illegible]	[illegible]	[illegible]	[illegible]
永新	[illegible]	[illegible]	[illegible]	[illegible]

▽哈爾濱股票(短期)

銘柄	開盤	收盤	大價	小價
滿取	[illegible]	[illegible]	[illegible]	[illegible]
新東	[illegible]	[illegible]	[illegible]	[illegible]
滿業	[illegible]	[illegible]	[illegible]	[illegible]
新鐘	[illegible]	[illegible]	[illegible]	[illegible]
滿鐵	[illegible]	[illegible]	[illegible]	[illegible]
電業	[illegible]	[illegible]	[illegible]	[illegible]
同新	[illegible]	[illegible]	[illegible]	[illegible]
大興	[illegible]	[illegible]	[illegible]	[illegible]

▽東京股票(短期)

銘柄	開盤	收盤	大價	小價
東新	[illegible]	[illegible]	[illegible]	[illegible]
郵船	[illegible]	[illegible]	[illegible]	[illegible]
同新	[illegible]	[illegible]	[illegible]	[illegible]
鐘紡	[illegible]	[illegible]	[illegible]	[illegible]
同新	[illegible]	[illegible]	[illegible]	[illegible]
大新	[illegible]	[illegible]	[illegible]	[illegible]
鉄管	[illegible]	[illegible]	[illegible]	[illegible]
日石	[illegible]	[illegible]	[illegible]	[illegible]

▽大阪股票(短期)

銘柄	開盤	收盤	大價	小價
大新	[illegible]	[illegible]	[illegible]	[illegible]
新鐘	[illegible]	[illegible]	[illegible]	[illegible]
鐘紡	[illegible]	[illegible]	[illegible]	[illegible]
東紡	[illegible]	[illegible]	[illegible]	[illegible]
日石	[illegible]	[illegible]	[illegible]	[illegible]
日立	[illegible]	[illegible]	[illegible]	[illegible]
新東	[illegible]	[illegible]	[illegible]	[illegible]
帝新	[illegible]	[illegible]	[illegible]	[illegible]
郵船	[illegible]	[illegible]	[illegible]	[illegible]
商船	[illegible]	[illegible]	[illegible]	[illegible]
重工	[illegible]	[illegible]	[illegible]	[illegible]
神鋼	[illegible]	[illegible]	[illegible]	[illegible]

中銀賬尾

廿二日之中銀賬尾如左(單位千圓△印減)

紙幣	[illegible]
貸出	[illegible]
預金	[illegible]

五淋白濁 只以內服 立即痊癒 一瓶斷根 克奏神効

五淋白濁靈藥
特靈伯爾 (テラポール)
製造總發售處 滿洲第一製藥株式會社 奉天市[illegible]

內科 產婦人科 小兒科 レントゲン物療科
外科 耳鼻咽喉科 眼科 皮膚泌尿科
順天醫院
順天醫院 九台溫泉保養園
京圖線下九台駅下車(新京駅ヨリ約一時間) 電話 九台一四八番
★新京驛前★ 醫學博士 小橋誠一 [illegible]

補血強壯
ビオトニク

我亦是 您亦是 姑娘亦是 皆應爲 國振作
健康 恢復 努力
滿洲植村藥品株式會社

各地通訊

四平訪日青年飛行士旋歸 報告翔空果成大任
說明視察實況並演習飛行競技

【四平】光榮的我國國軍青年飛行士、本次爲慶祝建國十周年之盛典、由空展氣、訪問日本政今功成名就、爲答謝四平省民熱烈援助之誠意、於十三日〇〇機編隊訪問四平市、施行一般報告講演、並實演各種飛行競技盛況其詳情如次

十三日早晨自奉天〇〇飛行場出發、訪日歸還之飛行隊經過開原、昌圖上空、午前十一時抵〇〇飛行場、由四平市公署、協和會各代表迎接之下、堂堂抵本市下午二時於中央大戲院、召集滿系青少年、舉開歸返報告會暨及空軍思想之講演會六時於若葉國民學校講堂爲市內各機關代表者開報告座談會、翌十四日自午前十一時於〇〇飛行場、集聚市內青少年團員及一般市民、實演單獨特殊飛行、及編隊飛行、落下傘跳下等各種絕技、圓滿之自下午三時於大觀茶園對講演、滿系一般市民、行報告講演、自五時於臨渠官民代表等於四平飯店設宴歡迎晚餐會、於茲該一行於四平市之一切行事報告終了、廿五日朝自四平出發、中途於西安東豐海龍、西豐各縣上空施展翱翔旋飛絕並於各縣撒布關於防諜、增產國軍的認識、等滿語傳單、以激勵時局下全省民之奮發精神云

製糖會社開始製糖

【哈爾濱】本年度北滿之甜菜、目下陸續上市、滿洲製糖、哈爾濱工場乃自二十二日開始製糖、又北滿製糖會社亦自本月十日開始云

展示空軍偉容
錦州舉開航空大會

【錦州】爲展示我國空軍躍進之現勢、並昂揚國民對空防之關心、由錦州省公署、滿洲空務協會錦州支部共同主辦之下、舉開第一回航空大會、假錦州北大營飛機場、廿日舉開、當有官民四千餘名出席後、午前八時、由市內至飛機場、途中行人絡繹不絕、國防婦人會員及青少年團員義勇奉公隊員等陸續而行、其現愛護大空之熱忱、記者一行乘汽車抵飛機場、入場後、即見整姿颯爽之戰鬪機〇架、練習機〇架及滑空機〇架、旅客機二架、滑空機〇架、整然並列於新秋十月之青空下、與純潔鮮艷之落金山、遙相輝映、極呈壯觀、銀翼映射金黃日光反照英勇之操縱士臉上、特放異彩、尤見我國空軍如旭日東升、前途正是可無限量、蒞場者爲訪日飛行隊指揮官野口少將（現國軍奉天飛行學校長）及各飛行將校、空務協會關係者、省長以下各機關首腦及管下各市縣旗代表、市內義勇奉公隊員青少年團員國防婦人會員以及士紳各界等約一千餘名、均呈無限喜悅之色、自午前十時開會、於嚴肅氣氛下、執行、國民儀禮、次乃開始戰鬪機之特殊飛行、爆炸機攻擊之模擬戰鬪飛行及與地上部隊之對空戰鬪、對落下傘部隊之對空戰鬪、以燒夷彈投下之模擬家屋火災等午後一時起、復在滑空機訓練及市縣旗代表之同乘飛行爽快之爆音、響徹於十月青空之下、參加一同、莫不歡欣忭舞表示深甚之感激與無限之慷慨云

午前十時於國軍樂隊齊奏軍中戰鬪機〇〇架由始動機響引之下、一齊高翔入晴明之秋之大空中、地下參與各機關關係者、學生、國婦、青少年團、義勇奉公隊、約數千人來日睽々齊集中於〇〇機上、首先國軍飛行部隊、表演戰鬪機之特殊飛行、先演三機編隊、有七百米、五百米、三百米、凡各種不同速度之飛行、地下滑空機〇〇架相映大空戰鬪機〇〇架極呈壯觀、觀之表演千米、二千米、及三千米之飛行、機身繞如紫燕、翻翼白色鋼相映太陽光有若銀鱗、其次則爲編隊擬戰飛行、機身於無涯之空中、急速廻轉、直下時、有若鵰石、飛陞時則若輕燕地上觀者、喝采不絕、掌聲如雷、更各機依列一行、表演縱隊擬轉、行進行兩次擬轉、背面上陞等表演、當戰鬪機特殊飛行終了後、並爆炸機戰鬪機之戰鬪飛行、並地上部隊之對空戰鬪戰鬪機翔空中、先行偵察敵機行動報告、然後行對敵攻擊推進機場中、次爆機開始轟炸成一片、令人想像實地空中戰之盛嚴、而切感對空準備實乃當前之急務也、更由國軍飛行部隊、對地上模擬之房屋投下燒夷彈、而使之發生火災、地上兩實行神秘之對空攻擊一時頓呈活潑狀態、晴空〇〇架翼下、素正地上數千觀衆之視線上實增莫大異彩、地上觀衆得親此實情、均首肯確信日滿兩軍之實力、大東亞聖戰之完遂、可告無憂矣、而對大空亦將發有知識而更拂一層努力、以期大空防衛之萬全云

△訪日野口少將談

當式典開始之同時、今次國軍訪日飛行隊指揮官野口少將發表談話如左

「今次、任指揮官之職、率領我國飛行隊〇〇架、親訪親邦日本、實不勝感激光榮之至、然於訪日完了後、承空務協會及關係者之熱意、得於錦州市、舉航空大會之機、表演航空飛行技術、此點本隊一行實深引爲感謝者也、防空乃當今戰時下之急務、國民均應對之深切認識、今於各位面前、得演薄技、以期防空思想之普及、戰時槍後對空準備之普及、余更企盼各方面聯絡之同時、更切望槍後國民各位、一致團結使大空有備而邁向完遂大東亞戰爭之途云

△神津教育部長談

當國軍飛行機〇〇架、表演特殊各種飛行後、神津奉天飛行學校教育部長會見記者團、發表談話如左

「現在本校各飛行將校、隨從戰鬪機〇架、練習機〇架於各位面前得表演航空飛行上各種技術、然能否將航空及防空思想使各位徹底、此點實不敢卜以斷言、不過僅以平素學習所得、與諸位做一貢獻及參考而已

當今大東亞戰爭下、我國守護北邊之責、爲彼須其重大性、爲協力親邦、助聖戰之完遂、故守護北邊之事、實爲不容吾人或疑者、吾等身爲軍人者、固無足論、即國民各位、對空之認識、實應徹底、凡每一國家之防空由形式上來說、實有積極及消極之別、所謂積極之防空乃全國民之責務、於空戰下、以必死必忠之信念、而行對空工作、練造奉公之誠、至於消極的防空、則爲空襲下隣組與隣組間之救助、撲滅火災、救助負傷者等、總而言之、防空乃當今戰時下之急務、吾等爲槍後國民、痛感對空防禦之大同情、應一使奉公守護大空、能保者須而使槍後平安福、今後望國民各位、對空、有深切認識即平素間、亦須有對空之萬全準備、以防萬一云

二期配給豆餅

【海城】縣興農合作社、爲對於康德九年度、第二期豆餅現已向各街村興農會施行配給、已飭由各興農會、依照指定數量、來縣領取云

之淵、於是各界人士、乃有循例登高之舉、當日本縣名勝牌樓村之茅兒寺、南腰村之欄河山等地方、一般人士前往登高者、頗不乏人、當茲天清氣爽、一望無際、作登高遊覽者、誠樂融也

邢治安部大臣 視察王爺廟完畢返京

【王爺廟】邢治安部大臣、爲參加於廿二日舉行之陸軍興安學校卒業式、而於廿二日午前十時五十四分於陸軍興安學校長以下、官民代表多數之出迎中抵王爺廟、立刻赴陸軍興安學校、視察該校廿三日參加卒業式後、乘六時三十分發之列車歸京云

訪日飛行將校座談會

完成壯行不勝欣快 滿日空中如貫一線
大東亞戰爭下展我空軍威力

【錦州】我國訪日飛行隊歸後、由本報錦州支社以及滿新支社共同主催於十月廿日午后三時假錦州市公署會議室址舉開訪日飛行將校座談會、當時出席者有國軍奉天飛行學校側、校長陸軍少將野口雄二郎、軍事顧問丸山少佐、陸軍少校乾特親、陸軍上尉傅作翔、陸軍上尉石田英勝、陸軍中尉洪佛彰、陸軍中尉關明修、陸軍中尉曹文會、陸軍少尉朴承煥、陸軍少尉佟們穎澈、省市縣旗側、錦州省長王瀛樞、警務廳長中島健治、省警務科長山口清勝、省財務科長植崎文附、省防空股長毛然太、錦州市長馬陵聚、市警務處長李邦穎、市警務科長恒河原寶、市經濟科長町原寅名、錦州副市長疋田拾三、錦州鐵道局須田忠良、錦州商工公會國川久介、錦縣長蔡榮傳、錦縣財務科長泉秉恰年、錦中縣行政科長高其國、錦中縣沙河科長張肅毅、盤山縣行政科長韓有增、盤山縣街民代表張鶴亭、阜新市副市長王興華

司會 本日榮蒙各位臨席、殊深感謝、此次我國訪日飛行隊赴日、由于各位之絕大努力得順調完成重任此誠爲國民者感激莫名也

目下大東亞聖戰方酣之際防護大空重要性已無須贅言、本省當局與空務協會爲昂揚國民對防護大空之關心、本日舉行盛大之航空大會、茲爲親聆各氏之實戰體驗與感懷、並藉報紙傳達於全國民計、特舉開座談會、即希在座諸公審量發言、

馬市長 本人提出緊急動議 此次訪日飛行實爲空前未有之壯舉、其得以按所定之計畫順利完成者實由于國軍之努力、與親邦日本互物心兩面之援助、國民等實表示深甚之感謝、即希在座一同起立對國軍志示謝意（一同起立向國軍敬禮）

省長 願聆各氏此次訪日飛行隊之決意與心境

洪中尉 此次參加訪日飛行、在日滿乃兄弟之國日滿提攜實爲大東亞聖戰遂行之主要因素、而東亞各國亦官以日本爲盟主、即東亞共榮圈自不難實現、而此次訪日飛行殆即日滿兩國表示親善良機、本人出發前深感此行意義重大、故決心完成此行任務次則擬一親聖駕下親邦日本之實況、而傳之於國內、俾國民更加瞭解而與親邦日本緊密提攜焉、

蔡縣長 此次訪日飛行責任至爲重大、願聞諸君飛行中之苦心談、

佟少尉 此次訪日最費苦心者、厥爲天候之問題、蓋日本內地天候變化極速、加之多雨多霧、與滿洲大相懸殊、故操縱上頗感困難、加至福岡時因天候不良竟延至四日、

曹中尉 此次赴日、實施一次海上飛行、因此種經驗極少、故頗對手、然陸上飛行有目標可遵如鐵道、河川、山脈等、均可作爲適宜之目標、惟海上不惟無相當目標、且常有濃霧阻礙視線、致令海天不分然此次經驗從無形中乃增加無限自信相信今後再遇此種情形亦必鎮安之若素試觀大東亞戰開始後、日空軍活躍、所向無敵、空軍之威力可以想見、而吾等此次不過僅渡過朝鮮海峽一帶水其難易之程度相去不啻天壤

關中尉 此次、列爲訪日飛行隊之一員、實感萬分榮幸、抵日本後、得拜見梨本宮殿下並榮膺有功章、此破格殊遇、終身感之不忘、尤蒙梨本宮殿下賜下紀念品、最大之榮譽、國傳之於國人同引爲幸事、

植崎科長 此行既爲空前創舉、而官民一致熱烈援助之熱忱尤令人銘感不已、即希將訪日滯留中之見體情況敘述一二

朴少尉 抵日本後到處受官民熱誠迎送、令人感激莫名、尤可感者即抵名古屋市時、全市市民及軍警當局均至飛機場出迎、具見日本對滿洲認識之深切、其次至內地各處參拜如參拜伊勢神宮、靖國神社等所到之處莫不倍受歡迎、並蒙同時參拜者之敬禮、此乃國內所不能見者、又日本內地各種物資均行統制、用點數制配給、故普通物難購買、但至日本後後國人士竟將自己應得之點數分贈吾等、同時並以糖、酒、點心等招待、優遇異常令吾等由衷感謝

組田 此次出發以前、想像中之日本爲如何國家、抵日本後實地觀察所得、與想像又相去幾何？有無令人驚異之點、請略述一二、

傅上尉 自從今次大東亞戰事爆發以來、按個人之想像來言、感到日本內地於物資上後其他各方面、必感覺到缺乏或困難之點、然今次得參與國軍訪日飛行視察日本各地情況、將敝人過往之想像、完全推翻、各方面不但不感到困難或缺乏、而更可看出充充有餘、圓滑之極、可證想像與事實、或時乃迥乎不同者、即以精神方面來言、日本人朝野上下、一致團結、左右逢源、實際實已施、觸見全體均嚴肅天皇陛下之詔言、克服一切戰時困難、固新決意而邁向完遂聖戰之途、此點使衆特別驚異、足見日本平素之教養、更日本人對滿認識之充分實較數年前余在日本讀書之時、充分十倍、對日滿兩國、乃有不可分之關係、由所謂親邦云者即可十足表現出來我國協力親邦、互物心兩方面援助、聖戰、故日本人於今對滿之認識、不但可謂十分、更進而言之、可謂充分之極、此點更覺殊異不同者、其言再言日本物資方面、在今戰時下以滾隔海洋之吾人心中揣測必定或有不足之處、然實際不但不缺、勿寧說爲充足妥當、即以物資分配而論、普通人均以百點計之、國民各位均遵守政府經濟統制之指則、依數分配、毫不鬧行交易之事、撿後經濟、平穩已極即以校長之內地觀朋對我等之熱意而論、因與校長閣下均有密切關係故對我等均特別招待、竟有時果物來者、由此可見食糧之充足矣

財科長 今次國軍飛行部隊往訪日本、其使命及意義實深遠之極、於我等國民均默々無言、從事聯勤、而戰時下國民默默一心中已完成大任平安歸來、對各位將校之苦勞、實深表謝意不止、然當諸位將校、最初踏上日本本土第一步時、日本當地之熱迎風景及諸位之感想、頗願拜聆一二

洪中尉 越過朝鮮海峽、抵日本之第一步即爲福岡、吾等到福岡後因天候關係兩日休息、乃作四日間之滯留、上陸第一步即到處所見、均爲感謝者、即到處所見、均爲和平靜穆之風景、戰時下國民平靜如恆、表示綽々之餘裕、而毫無戰爭之景象、國民均以節米運動、女中之飯食稍嫌量少因詢其「如此少量之飯得充分充飢否」女中答曰雖稍不夠、但國民每人能節省稍許、即省出一分國力、以之用于聖戰、何患其不能早日完遂、以一旅館之女傭尚能如此瞭解聖戰而出以協力之態度、足見日本國民之強毅、實因萬衆一心赤誠奉公所致、此乃意陸後最爲感激者

山口科長 承蒙各位高論、或以國民立場或以軍人立場、縱橫談辯、令人感激五內、無以復加足見日本國民同日教養之高尚與深切至於如何使我國空軍發展完備之點、倘能本諸空軍將校之立場略談一二

關中尉 此次訪日飛行、所獲可供參考之資料正復不少、吾人得知加藤少將爲空軍之軍神當少將人格偉大、技術超軍、優長、並二者而有之、堪稱典型軍人、故被仰爲軍神、亦理之當然者、總吾人所見、大東亞戰爭勃發後、日本空軍之實力、實可稱制霸全世界、今則制空者始可執牛耳於世、故望全國民徹底理解空之重要性、並予以全幅協力、是爲至望者

高科長 方纔承蒙諸位暢談關於訪日飛行事實不勝感激之至、吾錦中縣、乃位於我國第一線之國境、負有對華事務通繫之同時、更爲國防之重鎮今後當一致團結、協力軍方而完遂大東亞聖戰、然諸位此次訪日飛行、達成光輝之目的、奏得凱歌、樹立我國航空史上新紀錄、而依照前之希望、若以人類情理而論、依希望而至成功、其間定施非常愉快之感、諸位於今次感覺愉快中而最愉快之事、請陳述一二

曹中尉 余於今次訪日飛行中最感愉快而最覺榮幸之事乃爲參拜伊勢神宮、諸位均知道、伊勢神宮、乃奉祀天照大神者、我皇帝陛下於第二次御訪日之際、迎天照大神而奉祀於建國神廟內使唯神之道而與親邦日本結爲一體、故我國民、均數親自赴任日本參拜伊勢神宮、但此願實屬有限、今次吾等參此良機得親去參拜、衷心實甚銘感不已、然拜祭日本所以有今日之強盛者、實因全國民奉此唯神之道、得神之加護而團結一致所至也、今後我國民亦深體御旨奉惟神之大道、則將與日本同樣、可邁入世界列強之行列中焉

朴少尉 敝人特覺愉快而感激者、乃於今次訪日飛行隊中、確實表現出民族協和之大精神、以今次訪日飛行來論、內中即有日滿、鮮、蒙各系飛行將校參加、可爲左證、今後個人定盡全力、發揚此民族協和之大精神、以期達成王道樂土之目的、余得生此民族協和融樂之國家中更覺愉快不已焉

穗川 現拜聽軍關係者談訪日飛行事情很多、敝人今得參與此盛會、實深光榮之至、今後務克盡槍後國民之實務、而奉公於軍方最後願拜聽軍方今後對我國空防上之決意

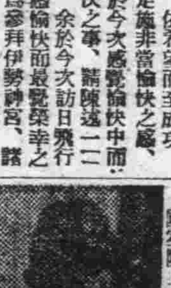

丸山少佐 自己以軍事顧問之資格、即從有負指導滿洲空軍之責任、而談滿洲之空軍、現今滿洲國之空軍、其質及量極感不充足之至、然質上現正蒸々進步中培養空之人材、自野口校長到任以來、努力建設、方有此次訪日壯舉、可見正防空蒸蒸日上之時然由量上來說、即按諾門罕事件而論、當時野口校長正於第一線上活躍中、由苦之經驗而所得之經驗即無論如何良好而量不足時亦不能成爲壯舉、今後望諸位時援助軍方、或舉開如斯之航空大會、或獻納飛機、及航空器材等以便充實航空最上、而使大空有所準備云

司會 目下已過所定時間、不知各位尚有何宏論可發揮否

野口少將 請以個人之感想、略述今次訪日飛行中之感想、今次率領自己親手教育之學生、得往訪日本、達成使命、實不勝恐懼之至、彼滿洲空軍所以得有今日者、乃皆承親邦日本之莫大援助、今次由其援助而培成之我國空軍、復至其土、以一句俗語言之即正若新嫁娘之回娘家爲敝人除衷心表示感謝外、更覺自身所負滿洲空軍育成責任之重大尤以至日本後、得親蒙賜與有功章及優渥之勅語、實不勝光榮恐懼之極、吾等除痛感自己責任重大之同時、更盡全力、遂成日本及國民各位之所期、守護北邊、而以必死必忠之信念完遂大東亞聖戰

司會 現在因時間關係、不能再和諸位暢談、實屬遺憾之至、然得承國軍飛行將校、及各關係者撥冗蒞席、拜聽高論、實不勝感激之至、現由敝人代表諸向各位致謝、今後吾等國民、定與軍方協成一體、克盡協和國民責務、以期大東亞聖戰早日可克、茲此謹宣告閉會

後由主辦者倡發、三呼「大滿洲帝國空軍萬歲」時過上拘鏈正指六點

強化弘報使命
南滿各省地區舉開弘報連絡會議

【奉天】爲於中央當局要請爲明悉現時局下南滿各省弘報運營現況、及交換意見增強弘報計、奉天省並滿洲弘報處、熱河、錦州、安東、通化各省並協和會奉天省本部各弘報擔當者出席、在廿八日、廿九日、卅日、三日間於奉天大和旅館、舉開南滿各省弘報連絡會議、其連絡究研事項如次

一、時局弘報之全般事項（中央）
一、奉天省臨戰弘報運營狀況（奉天省）
一、東邊道資源地區啓示宣傳之實際（通化）
一、滿鮮之弘報重點與運用途徑（安東）
一、對華北國境地區宣傳方策（錦州）
一、對入路軍思想戰並宣化工作之目標（熱河）

又最終日之卅日、關於訓練地區弘報要員事項、作最後提商、及作成時局弘報刷新要綱提出中央當局云

二條、六人者三條、八人者四條、十人者五條、每條定價六角、各民戶均持購買通帳爭先購領云

防諜週間內 須由各商店
一致揭示防諜標語

【龍井】龍井商工公會、茲爲期各商店、徹防諜思想之普及、並激底計、特假此次全國一致自本月二十日起之防諜週間、通令街內各商店揭示防諜標語云

配給毛巾

【湯原】湯原街日昨開始配給毛巾即每戶二人者、配給

繼續顯現赤誠
再度獻納海軍飛機二架 展開資金獻納運動

【安東】大東亞戰勃發不久、便由槍後赤誠即獻納四架陸海軍機之安東市、爲記念十二月八日大東亞戰爭勃發一週年當日再行獻納海軍機二架以爲戰果之國民開資金獻納運動以是市民劃打破民族之別宣貴之分、均行獻金運動至月下初旬當可能達標目標額十六萬一千圓云

光榮殉國之警察官 納骨於奉天忠靈塔

【奉天】建國後即活躍於國內肅清工作之警察官、曾挺身討匪、不幸亡於匪彈、然已成爲建設王道樂土之光榮之礎石、開原縣警務科闞實警長以下警察官十四名之英靈、曾於過去九月十七日於奉天忠靈塔秋季合祀祭時同被祭祀、此次納骨之手續已告完畢、二十二日午後零時三十分、自四平搬奉、旋即納骨於奉天忠靈塔云

製鐵需用石炭 明年大量增產

【通化】興農礦、同爲製鐵用炭之煉、需用煤因應於東邊道鐵鋼之增產、乃自明年度起、所行大量增產、即自去歲着手之一公里餘之運煤電車坑道、其進展作業殊甚進展、餘剩僅餘三百餘米、豫定於明年一月貫通、以此電車坑道爲中心、豫定於明年度再設採煤場所數處、本年末完成之試驗的煤礦亦自明年度起無論量或質、皆行大量增加云

國兵檢查成績殊佳 富徵兵官發表談話

【奉天】九月二日開始之奉天市本年度國兵徵兵檢查、至十月二十三日已告全部終了、當茲國兵法實施第三年之際每年增加之徵兵適齡者及其父兄、對徵兵制度之理解認識、殊爲顯然、徵兵官第一軍管區富士校對本年徵兵成績談話如左

徵兵適齡者並其父兄之對徵兵制度、頗感欣快、尤以適齡者於檢查場之規律態度最爲注目、身體檢查之結果花柳病結核等之惡性疾病者殊見、學見大體成績均佳云

冬季採暖用煤 規定配給辦法

【遼陽】市經濟統制委員會日前召集關係者協議、關於本年度冬季市民需用取暖石炭配給辦法、仍按各戶以爐子及火炕個數計算、每個火爐按五百斤配給、由本年十一月起、至明年三月底爲止現由各區班長按戶調查確數以便開始配給云

九九重陽節 各界遊覽盛

【海城】九月九日、乃重陽佳節、是日正適新嘗祭休假

確保戰時職員體質健康 舉行職員及家族運動會

【遼陽】遼陽縣長張承謨、鑒於東亞聖戰方殷之際、凡各職員均須體質強健、爲國防線上忠勇之士、昨在縣校體育場舉開職員及家族運動會、自上午十時入場、詞按至午後五時圓滿閉幕云

防諜訓練週間 實施宣傳工作

【鐵井】延吉縣、鑑於本年度之防諜週間將來臨爲期管下各街村徹底防諜思想及協審戰之後方決戰起見、特別組織防諜強化訓練宣傳班分往現地實行有力之工作云

菊花艷開 定期展覽

【海城】海城公園、種植菊花多株、種類極繁、現已屆含苞將放之時、是以海城街公所、以在人欄賞計、現已出示布告、即由二十日起至月末日止、施行陳列觀賞並歡迎各界之觀賞云

採死孩心治病 被人窺見逮捕

【遼陽】遼陽市協和區厚生街、住有白德順者、現年四十歲、原籍二國東山堡人、因其妻患精神病醫治無效說如用死小孩心配藥治之、始能痊愈等情、該白某於本月十四日、赴城南徐家屯、共同基地、將不知名姓之死孩挖出、取其心之際、被看守基地方有山發見、報告大南門派出所、將白某送交市警務科司法股看押、於派警尉李臨廷、警尉補飽然、至現場檢閱、事聽調實、據司法股長略行談話、此等犯人不但有違國家法紀、而且對於人道可謂滅絕、應即逕交法院、依法懲辦、以示敬戒云

電影院開演

【遼陽】市內東二道街光陽電影院、自今夏因大雨之故致門前一階傾裂、勢將傾塌由該、代表主任阿部新一郎及經理人宮原氏、與興亞組包工者交涉、修理數月以來、今始竣工、當由滿映社本部配給佳片、定於本月廿五日舉行開院式、並擬按照常開演一般有愛看電影之趣者藉以得飽眼福云

小孩中途 被人勒死

【遼陽】縣下西官山村、謝屯趙二台村、趙老之生家之孫在中途、於中秋節前來城購物、行至中途、（俗稱背死狗）兒犯逃走、不知去何、事後家人得知、報告該管沙嶺警署、非常招集全員出動、各處嚴查暗訪、迄今多日、兒犯尚未弗獲、各鄉事因此案重要、亦多未出境、由是附近各屯鄉民往來行路者、咸有戒心大有談虎變色之概云

北京住民赤誠獻機 將在西郊舉命名式

【北京】大東亞戰爭勃發以來、友邦日軍、獲得赫赫戰果、全華北住民、爲酬日軍不眠不休之勞苦或納國防獻金、或納恤兵金或獻納飛機等、使當局大爲感激最近山東省德縣住民獻納戰鬪機一架、又有保定住民獻納戰鬪機二架此次北京住民熱誠、獻納戰鬪機六架、小型病兵機運機三架共計九架、其命名式將於二十四日上午十時三十分在西郊飛機場舉行、屆時各獻納諸公司總裁及社長、以及軍民代表、均將出席、又大東亞戰爭勃發前至今日、全華北主要都市獻納飛機、計北京五架、張家口六架、保定二架、承德一架、濟南十一架、青島十二架、共計三十七架天津及太原、正在募集中

五次強化治運開始

【原武】查本縣於十月八日第五次強化治安運動開始後逐日工作遊巡預定時日實施茲將實施情形誌之於次（一）十月八日舉行官民聯合大會、首由縣知事臨開及各機關長官分別講述第五次治運、四大目標之意義、及官民應負之責任、非常詳細並粘貼標語散發、傳單宣言等、閉會後即整隊遊行街頭講演等工作（二）十月九日由宣傳工作隊、分赴城關說解禁烟戒毒、恢復孔子舊道德、將福消毒、謂劇表演等工作（三）十月十日雙十節休假一日、由宣傳隊分赴城關各校講演、五次治運之意義、及青年學子之使命、並演劇劇（四）十月十一日舉開全縣教員大會、由各機關長官闡述第五次治運之意義及指示各教員對於治運協力工作等（五）十月十二日由縣知事臨開率領各部股長人員視察城內各機關、各學校並城牆指示事項甚詳（六）十月十三日由縣知事蘭間補佐官、警察所長姜衛副大隊長等乘汽車、赴四區公所、巡視指導並訓練自衛團等工作綜合以上逐日工作收效很大今後對於治運工作更努力

今天影戲

大安 今日公演 新聞加演 華北最新出品有聲特裝巨片 良心復活 主演 李綺年 嚴化 下期公演 小婦人

光明 今日公映 新聞加演 完全新版對白有聲偉大新片 日===出 近日公映 金玉滿堂

新民 十月廿四日 周璇 ...

國都 滿洲演藝協會自辦 慶祝建國十周年特由北京聘到 馬連良扶風劇團 男女六十餘名登台獻藝 【自十月二十二日至廿七日止】

國泰 今日上海新片 廿二日起演七天 優待券未日有效 華北出品有聲特裝新片 良心復活 主演 李綺年 嚴化 再映新片 華北出品有聲對白時裝歌唱愛情新片 花月良宵 主演 李麗蓮

長春 十月廿四日 黃金合璧 田中玉 出文玉 范成玉

古 今 神效並暢銷 七ふくひえ薬（七福牌 清濕百毒丸） 主治 去頭火上昇通大小便 治梅毒癩病各種毒症 祖傳七福牌正舖 伊藤長兵衛 大阪高津表門筋

新書出版 日本口語文法（增訂版） 歡迎預約
王玉泉先生著日本口語文法因內容完善極合實用所以日本岡崎屋書店五年之間竟發行二十九版之多但大部份銷售於中國各地運到滿洲者爲數寥寥大有供不應求之憾茲經敝店取得出版讓渡權並得作者認可妥爲增改善即行付梓以供我國之需要更特定預約辦法如左以酬謝讀者之雅意 出書不多購者從速
一、全書洋裝一冊計五百餘頁定價五圓預約期間九折
一、外加郵費三角六分
一、十月三十日前後出書
一、自康德九月二十日起至十月三十日止爲預約期間過期仍按定價發售
新京大馬路新京書店

パイロット 自來水筆
備有比較金筆頭加倍貴重之白金筆頭 筆尖上附有天然鐵金屬書寫輕快流利 一經試用實覺絕倫耐久無比 「終身保用」
寫字之樂趣無窮 用此筆顯然可見

三蝠牌止咳藥片

您想要治療一切的咳嗽和喘息病請服用此藥片必能奏效的 【全國藥房均有代售】
滿洲製藥株式會社

十月十五日號 華文大阪每日 第九卷第八期 第九十六號 出版
每月一日十五日出版、每冊定價（日金）一角一分 半年一元一角五分、全年二元三角、各郵費在內
—華—北—文—藝—特—輯—
●主要內容●
○創作○ 熱與冷 花籃 未完成的傑作 赤心淚 東歐名人的故事
○隨筆○
○新詩○
大阪每日 東京日日 新聞社發行

新壇

文學的啓示
阿憨

時代如浩蕩之波濤般的滾滾地前進着，而蕩洋於這潮流的渦漩中的一切有機體也該循隨着前進的吧！這無疑地是一種自然的法則，因爲倘不前進的便被遺棄，倒是無力的便被吞落，淹沒，是以不唯不該猶疑，更當堅實，牢穩會關出生的動力來。

如果有人在這樣的情形下並不否認文學是時代的指導的工具，則文學的價值便該在這上面去盡力的表現，但這表現却應該是偏重於教育底的，就是一方面是醜的摘發，一方面是美的育成。所謂美並不是藝術底的而是一切的善良。

現實環境下若稱文學爲藝術的，則勿寧將文學稱爲從屬於科學的來得妥當，文學正同其他各科學一樣，是已走進一個偏狹的意義裡了。就是除掉在這一個意識以外的文學便非眞正的文學，這並不是人爲的，而是一種必然的趨勢使其發展到這路子上來的。倘使現在仍有人以吟風弄月的文章爲文學，恐定會被嗤爲盲者的吧！現時代的文學已再不是士大夫的專有了，因爲她已在代表着整個的社會或國家並不是士大夫的，而是所有的人的集結。

在形式上說是以百各階層的生活實態爲題材的，但在內容上，她却不應該走向羅錄式的故事的描述，而是應該要求她須滲透各階層的生活意識來同時代做鬪爭！

一句罪惡並不足以暴露社會醜態，一句光明也絕不能實現成功的歡喜，反是因爲這種更形畢現自己之殘屬和卑劣，因的文學除了應在如實的紀述外，更當是啓示的，推進的。宛如一個嚴厲的審判官，而予以確切的宣判。

但這卻往往會與現實發生衝突的，這種衝突完全是作者的生活遠離開現實的一種矛盾的現象或者就直接說是作者遠離開大衆的緣故。如斯，則縱令作者在描寫方面付予了如何的努力，但終因爲他站在架空的立場上，所以他的生產品雖然對他自己是眞實的，但對於大衆却依然是有着幾多的隔閡！因此作者們再嚴峻地邁進一步，便當說到每個作者是都應該着力於內心的修養的吧！一個小偸是絕不會講道德的，道德不正和他的行爲相背馳嗎？既使再恐怕也不能做出這樣可笑的舉動來的？

但這也只不過是一個要求而已，在許多人熱論於文學之問題的時候僅只希望這要求會成爲一個重要的先決條件。

關於大東亞文學者大會……稲田清人
我的決意……爵青
前夜之自勉……吳瑛
文學的啓示……阿憨
新文學的方向……揚
華北文藝界的近況……大內隆雄、木譯
夜間勤務兵……慈燈
她的寂寞……孫蓤文
駿程……傅振東

新文學底方向
（揚）

人類社會上的活動慾求，固屬可以歸納它到兩個範疇內，一爲經濟的且是主動的，一爲性的且是附從的。但，人類求繁殖底本能，固不減於求生存底欲望。這兩個本能的慾求，同是具有其本然性和嚴重性的，是不可將二者分割開來，而決定其單一方的取捨。

「當人類把大部力量，用到經濟的欲望之追求上面時」並不會將性的欲望就收藏起來，而算滿足了其慾求之全部。且無論人類，或其他一切動物，當其所獲得之生活資料無論如何僅少—即僅維持其自身個體生存下去都顯於不可能時，其亦可壓縮其求生存底慾望於再小，而不致忘掉了其求世代繁榮下去的本能。不，有時它更會終止其自身底生存，而維護其子孫底永續。

人類底生活，非僅可得到相當的經濟生活階段上，即會滿足其慾求之全部。並且社會的生產力，發達到現時代下，人類底經濟生活已得到較優的滿足，恐其現時底需要—性的欲望，最低也不會弱於經濟的慾求吧。

人間「兩性生活」底慾求恐怕何時也不會歇止的吧。過去和現在是如此，將來—永遠的將來，也許不會改變的吧。因爲要有不是這麼一天底來臨，恐怕人類底生存，就要趨向滅亡底線上了吧。祇要人類是先天本能的，永遠慾求生存下去底話，那麼我們便已經證實了兩性關係自有其無從否定底必然性，和不容等閒視底現實性了。

人類底社會和歷史，無論如何爲客觀環境所左右，爲生產諸力所制約；但除却人底存在，人底努力，一切皆屬不可能，同時一切亦歸於無價値且無意義的—最低拿於人類底生存目的來說，立腳於人類底立場上來說，相信它也是這樣。既然社會底發展須要人類來推動它，那麼人間底相互關係正常發展，亦正可制約到客觀事體上。而人間相互關係之最大者，（除却經濟的。）莫過於兩性關係。求得兩性關係底正常發展，同時亦正是促進社會底進化。

現今—自太古—社會的人間關係，自一方來說，爲極不健全的個人沒有獨立底人格和獨立底能力。換言之亦就是個人底未分化。就是有的人不是掠取着，就是被掠取着。有的人不是取得非分所應得底享受，就是未享受當分所應得底基準以上。個人間有的將自己底運命，寄託於他人底隨意代理上，任他人來支配。同時亦有的竟擅自錯取可以左右別人運命底權限，以個人底感情活動和理智判斷，而來裁理像這種現象。我們不用往遠處看這可見於我們底家庭內—家族間底相互關係。再自另一面觀之，社會底組織，缺乏全體的有機性。即社會底外形和實質，均呈現着無組織底個々對立的結構性。顯示着中實的封建殘餘之未盡；同時也暴露了社會無緻密的有機的組織和全體的生命性。這樣國家底適例，譬如舊日底中國。

爲了使社會飛躍的進展，必須使能推動它底人類底人和人底關係，得有正常的發展不可。社會底進展過程和歷史底變動形態，是不外乎受自然的必然法則和人間的努力底二大動力所支配左右而已。

在一般人底眼目中，一提到「色情」二字便會感到低級和無味，也許還感到肉麻和輕蔑亦未可知。但，那未必是現代人應有的健全底態度。本來「色情」二字底形容，很不適當，決非妥恰的表現言語。不過，以它形容過去頹廢的享受階級的布爾喬亞濟爲得當。但以它拿來再形容到現代人底身上則不可；同時也表現不出來甚麼意味的。「戀愛」，祇有在「布爾」和「普爾布」兩階層底行使上，總會成爲傷無謂的東西；但在大時代下，新社會裡，對它自有另一番新估價—能付與它以前時代所未曾經驗和意識得到的意義和價値。

大時代下，既有新的兩性關係和對它的解釋，那麼兩性關係正常的藝術的描寫，非與文學底全體性和社會性相悖。本來方思先生也說過「兩性問題是一種社會和歷史底產物」，自然！牠是有關社會和歷史的東西！

社會—健全的社會，既是極完密的組織的有機體，那麼，牠底各部分，是極勿需說是相互緊密的關聯着的。

這樣，我們是很難想像，使其一部獨特發展，而遺他於不顧。於此場合下，我們也決難意識到—同時亦無法弄證它—其不會影響於全體底發展上。

歸終我們要拿怎的態度去寫文章？拿甚樣的觀點來取捨事象呢？經方思先生已很正確的將大體的方向指示給我們了，我在此亦不過想將方思君底文旨，試再發揮一點，再引伸一下罷了。相信我這篇東西並不是與方思君底文章立在相對立的地方，而是站在相補足的地場。

文壇小話
入

關於大東亞文學者大會
稲田清人

日本文學報國會自結成以來，作爲戰時下文學者奉公動員的基地，已經進行了若干的工作。

以宣揚皇道爲目標的大東亞文學者大會，自結成當初即列爲最大的企劃，因而更特別設置準備委員會，愼重地舉行過數次委員會，協議其要綱草案，至於舉行招待的大東亞共榮圈各地域內的作家和文化人的候補人選，或候補會員的知識，或委囑新聞社的通信網，近日之中由報國會會長作底決定了。

擔當創造新亞細亞精神文化的，必須以在軍事，政治經濟方面而立於盟主地位的日本作家爲中心而以共榮圈內的文學者爲其衞星。首先主張「亞細亞歸一論」的岡倉天心的詩魂，作爲豫言了今日之現實的原理，乃是日本文學者的榮譽。

從來，對於共榮圈內的一二國家，曾經舉行過經濟，學術或新聞記者的會議，甚至還舉行過運動競技，但是在文學的分野上，却只有在以個人資格訪問其他地域的時候，當爲某種隔離面談而已。

考究其理由，固屬可以自責現在未曾寫出過偉大的文學，不過日本總是東洋第一的文學國。在中國雖然不無二三優秀的文學者，而其他各地域却是不能和日本的文運相比的。所以，在某一點上，似乎沒有會議的必要，而且日本的文學者在戰爭以前，拘於島國的性格，也幾乎完全未曾想過怎樣對處亞細亞，或怎樣與其他國家的文學者同席會議。

從前，曾有過連繫世界各國的筆會，現在回想起來，那只是文學上的國際聯盟，頗具有一種社交性的色彩，雖然有不得干與政治的條文，可是確記得前幾年某雜誌報所載，在那會席上，中國代表曾作過攻擊日本的演說。

現在日本文學報國會所要舉行的大東亞文學者大會，必須要和筆會的大會性質完全不同。爲徹底擊滅美英勢力的大東亞戰爭挺身協力完成其目的而從事於新亞細亞建設，乃是一切亞細亞人民的運命，爲了這個目的，日本立在共榮各地域的前面正在努力不息。

使被選各地域文學者，理解這使命崇高之嚴，以及日本文化國體之淵源的儼確的實體，再使其重新觀察於戰爭遂行中日本國民生活在物心兩方的緊張狀態，且在這戰爭中，討論建設大東亞建設的大道，同時更在互相間充分理解之下，商磋共榮圈內的文學者該用何種方法協力合作的問題。然後使其以思想和筆的力量，更强有力地鼓舞亞細亞的人民，雖稱作會議，却決不流於形式，因爲文學者不是儀式的外交官或政治家，所以彼此的心境是總會立即吻合的。不過這也不是說一部分的文學者所懷有的奇妙的交友癖。既然是能够出席會議的文學者，當然能知道其一言一動都是負有重大的責任的。

現在，預定以十一月三日的明治節佳辰爲期舉行一週間。在帝國劇場舉行開會式當時報國會的全部文學者均行到場，繼而在大東亞會館續行會議兩日。其中，一夜爲公開講演會，繼則到近畿地方，參拜伊勢神宮，之後在大阪舉行公開講演會。之間，視察日本的傳統和戰時下日本現實，關於此事也務求打破從來的觀光客的前例，考慮着能從容地顯示出要點來。

無奈，時機將至南方方面因爲交通關係，或將不能屆期赴會，所以曾有人主張將爲延期，不過大東亞共榮圈核心的滿洲國以及中華民國的代表作家既能齊集一堂，也頗有意義，我身爲擔任準備工作的一員，深望各關係方面協助，能按最初的草案實行。

最後，招待候補者如下—

滿洲國　拜穎夫，爵青，古丁，小松，吳瑛，山田淸三郎
北京　周作人，錢稻蓀，沈啓无，徐祖正，兪平伯。
上海　周化人，許錫慶，丁雨林，潘序和，柳雨生，龔持平。
香港　葉靈鳳，戴望舒。
佛印　年慶觀，丁久文夫人
馬來　［illegible］治，帝布爾爾［illegible］西爾巴，阿布得拉賓，西戴拉
菲律賓　［illegible］邊白尼德根馬列，
緬甸　金金利女史，烏夫拉
爪哇　羅朗巴泡尼
泰　布雷安教育部成人課長

此外，藉此機會，從來與內地作家迄未交流過的朝鮮文人協會的代表和台灣文藝家協會的代表者，也參列與會，而與共榮圈各地域的代表者相對。（爵青譯自十月號時局雜誌）

我的決意
爵青

此次，日本文學報國會爲期戰時下共榮圈內各地域文學者的大團結，並樹立未來的亞細亞精神文化，在東京召開大東亞文學者大會，我也濫充在滿洲國代表者的一行之中出席與會，因屬淺學，菲才的我不勝其任，不過鑑及其責任的重大，簡直是鼓起了應召的情緒。

理解此次聖戰的目的，爲擊滅暴戾無道的美英勢力，而挺身協力親邦日本的弔伐之師，用以助成其興亞的大業，乃是生於亞細亞的一切人民的義務。文學者以筆代劍，與諸其發血的勇士共同壽忠邦家，更是時代的要求，同時也是文學者最純潔的大道。

滿洲國藉親邦日本的仗義援助建國以來，爲實現東亞共榮圈的確立，作爲北方的據點，已經過了十年飛躍的歲月，在這中間，日滿兩國立在不可分的關係上，勿論政治經濟軍事都完成了一心同體的體制，可惜在文化的分野上，尤其在其中的文學上，尙無充分的連繫。這固屬因爲後進滿洲國的文學不足追隨歷史悠久的日本文學，但是滿洲文學者的怠慢，毋待他人指摘，也是可以自責的。

不過這只是將文學視作靜止的文化實體時的論作，關於滿洲文學的國民文學的性格，上述的情況已經不可容或了。滿洲文學的發足的動機和生長的過程，必須要和建國的初衷以及十年來的飛躍的發展步調一致。同時，滿洲國的世界史的意義和位置，也日新月異，換言之，十年來，由以自國的安定繁榮爲念的滿洲國，成爲日滿的滿洲國，更成爲大東亞共榮圈的滿洲國，現在該是以東亞共榮圈內的先進國的自負，呼應其他各國，而協助親邦日本完成天業，領導各民族歸復到亞細亞本然的運命的時期了。滿洲國文學的使命和性格也將因此一變，其自體如何低調皆可莫論，聽該一棄從來的靜止狀態，樹立堅固的體制，以熱烈的意志，進入其必然的發展階段了。

往時，日本文學是曾經保育過東洋的文學，日本的文學曾經中國的近代文學受日本文學論了，可明瞭雖嚴餘談，廚川白村的文藝論曾是近代中國文學翻譯的事實，即聖經而魯迅那樣大文豪的最初的譯業，却是武者小路的「一個青年的夢」。東洋文學的路，早已通到日本了。不過滿洲文學，攝取日本文學共動機和目的決非如此淺薄，滿洲文學的制作必須成爲國民的實踐行爲或東洋人的自覺的精神行爲，直接貢獻大東亞共榮圈的確立，藉以奉翼親邦日本的天業，所以爲其有終之美，我們是必須要約束下獻身的熱情和至大的努力的。

在現代，決定了東洋的命運的預言，該是我們的先覺者岡倉天心道破的兩句金言；東洋是整個的。不久，我將要踏上這先覺者的國土，執夢之意油然而生。同時，想到東洋的永遠的命運，更不期地湧起了一種悲壯的感懷，東洋是整個的，東洋的文學也該是整個的。今代對於文學者，也造下了七世不遇的偉大的時代。

日本是世界的文學國，東京又是日本的中心的文學之都，我身爲後進滿洲國的一文學者，想以此次的上京爲契機，爲滿洲文學開闢洋洋的前途。在那裏有我們尊崇的師和先輩，有等待我們攝取的絢爛的文學傳統。由日本文學的指導陶鍊，滿洲文學一定有充實起來而自成其大的一日，這是我的新願，同時也是我的決意。

華北文藝界的近況
大內隆雄著　木鐸譯

最近的華北文藝界，已經呈着很活潑的樣子了。談此華北的作家協會結成，便是一個很明顯的例子。

一般說來，從來華北文藝界依然在沈滯的狀態中，這一點是不能否認的。我想一些的作家也是因了政治情勢的激變而消極萎縮的。

然而，如今，華北的學校却復興了，一些知識青年們也集聚了許多，更發行了有價値的雜誌，和單行本的出版，却不比在上海的文化界的混亂與頹廢的樣子。

於是，在此情形中，華北的作家們底態度便向着新文化建設運動勃興的道上邁進了。

一個作家說「新文化建設的團體，在現在的情形，是自然的發展，並非是由强制的或作做而產生，這也是一般文化人在世界情勢的急變中，理會認識當此之時局，以自發的精神參加這新文化建設的陣營的。」

一個作家又說「在現今的華北文化界，應以最新的文化實徹在讀書者層的腦子裡或對國民教育上與以徹底的指導，才是當前新文化建設的急務。華北的一些文化人們也應互相竭力同心，握住整個華北的中心思想，使新文化運動的力量推進而擴及全中國。然而現今對於我們本身上所應滌清的舊體制交化底渣，也必應使之嶄新，更使這新文化運動與建設，不久擴至華中與華南，而更擴到南洋諸地方。我想這前途頗堪我們期待的了。」

然而在我們爲了這重大使命的完成之先，對於我們每個人自身的惡劣點實有省察的必要，而對於這偉大使命的方針與目的以明晰的認識。那麼才是我們眞正的新文化運動者，到現在華北的作家們雖然對於這時代的認識而寧之獻身努力，然而依然有「蛇頭鼠尾」的惡癖，一方左顧右盼，一方倚在大擇擁學中，想到這當然所謂「以文學作進其罷了。」

於是，華北作家協會在上月十三日，以二百餘名的會員而成立事行了。今後，在協會中給與作家們的滿足。當然在文學的創作上，該一番活躍的發展了。

前夜之自勉
吳瑛

我曾擬想着約近二萬平方基羅的茫茫「蒼海之原」想到亞細亞歸一的巨論，當使我不止於興起新太平洋歷史的創造之一點，更有永難使我忘懷的是亞細亞精神顯揚於這個新的世紀之中，所謂亞細亞的東方精神在某一方面看來我等操觚之士是該「八紘一宇」的大理想之中，表現出光輝的希望，與遠大的，理念的那麼看起來，也就是作者，皆當急竭的爭以各自的筆力與全東亞的從文之士來作一個重大的決意，進而作爲新亞細亞精神文化創造之底力。

想起二十年來，整個新文學的歷史，誰會否認了以日本文學作爲其中的主力呢，尤以建文十年的滿洲更爲拱衞衛星，與其說這衛星是日滿不可分之關係，反不如承認這是新文上重大的顯示。

在未來，這種大的精神表現，相信是會充實的以曾光明自東方來，文化自北方來的懷念，滿洲的文學未來的寄託是很顯然的走着前述的路子，我們生逢再返東洋地元之現代，懿征決心了用文章來創造亞細亞不朽的新歷史之資料。

此次，由日本文學報國會所主辦的大東亞文學者大會，特殺致招聘了大東亞地域的作者廣集於一堂去討究亞細亞精神文化創造的大道以及奉贊皇國日本的大業，無論自那一方面看來，實足以現在亞細亞文化精神一體運營上最必要的事情，被招請的各地域之代表諸氏，均爲當代文學界中的主流，我滿洲代表，有文學生涯三十年的拜爾夫翁，在滿日系的文學之巨星，山田淸三郎先生，以下古丁，爵青，小松諸氏，均爲滿洲文學的底力，其中菲材薄學如我者，亦追隨諸氏之後濫前往，疏淺啓程在邇，雖非自飯，然實際衷心亦希永遠會達成了大會寫委使命的，不過，在我自身看來，能得追隨滿洲諸氏之後參加這回意義深長的大東亞文學者大會，一路當代文星群彥，亦爲平生一大快事，一大祀錄也，然則，我雖自飯，但我却也要自勉我一方面思與當代諸文彥發揮共同的興亞精神與信念，一方面，更想到表揚了今後滿洲文學界的進路，因此，我除了祝禱亞細亞精神建設之光輝，永續，以爲奮不力勉盡我的筆之天職於萬一誠爲自我唯一願望了。

十月廿二日晨

×　×　×　×

夜間勤務兵
慈燈

慣洋洋的雪花悄悄的從黑暗的上空落下，房蓋上，樹枝上，地下，像鋪着潔白的毯單一樣。

衛兵所門口的電燈朦朧的，背微亮的眼睛，好像還沒有睡醒似的，爐裏的火很旺盛，可是不大暖和，刺刀的亮光，在窗外閃了一下就不見了，誰在裏屋從夢中發出奇怪的聲音；

「啊…與々々々…唔。」

黃班長拍拍桌子跳起來，疲乏的伸個懶腰，像上了發條的機械似的，圍着爐子活潑的繞了兩圈又靜靜的坐下，把兩條腿在椅子旁邊鑑直的一伸，自言自語的：

「還有兩分鐘。」

他說的是換班的時間。

坐在他對面的劉少兵輕輕的立起來，把皮帶緊々緊，在槍上裝好刺刀，又輕心的摸摸保險栓，握着槍輕輕的走到外面去，寒冷的風像小刀子似的削着他的鼻尖。

從衛兵所通到兵舍有很長的一段路程，雪花鋪得厚厚的，靠牆邊的槐樹像盛開着花一般，房屋，門窗，所有的東西在雪的光裏全看見，附近的村落裏有盲目的狗的吠聲。

馬既裡，馬在嚼着牙齒吃草，嚼音來得特別的響亮，還有節奏。一個馬號勤務的士兵披着皮襖蹲在草堆裏閉着眼睛，像一隻溫和的貓，容易受驚的馬匹聽見他漸漸臨近的沙沙的腳步聲好奇的豎直耳朵，敏感的眼光一看清是親愛的伙伴，放心的低着頭接續吃草了。

劉少兵對着那個馬號勤務兵的用着有力的小聲焦急的喊道

「嗳！睡着了麼？」

像用錐子刺了他一下似的他睡受的，開惱倦的眼睛，急忙的跳起來，拍拍胸脯，抖着腰把重疊的皮襖往前拉一拉，威嚇一匹正在用鼻尖把草弄到槽外的馬

「一！」

劉少兵靜心的立在木槽前面看着馬吃草，問那位戰友

「冷不冷」

馬號勤務還沒有認清來巡察的人是誰，好像頭一回見面似的，仔仔細細的打量他一下

「噢！是你呀！」

他用袖柔柔眼皮又坐在草堆上，像坐在柔軟的沙發上一樣的舒服。

從馬既的房角轉過去是荒涼的廣場，在遠々的牆角的黑影里有個甚麼東西蹲在那里，好像怪物，把他吓了一跳，仔細一看，再一想，原來是禿頂的小松樹，枝上壓着一條破麻袋，像一個人蹲在那里窺探着一樣。

輕狂的雪花落了他一身，他很羨慕宿舍里的溫暖和適宜，甜睡的幸福，這時候老總們正睡得又香又甜，他從沒有凍滿的玻璃窗望進去看見幾幅在昏暗的燈光下怪樣的嘴臉，一個「不寢番」在屋子裏，小心翼々的邁着步，兩隻腳輕々的踏着，就像走在不結實的冰上怕掉進去一樣。

他悄悄的把門推開，不使出一點兒聲音「不寢番」小聲的對他說

「辛苦，辛苦。」

「沒有甚麼異狀？」

「沒有。」

他走到外面一看，氣候比先前似乎暖和一些了，他精神百倍的順着營庭筆直的對着衛兵所明亮的燈光走去，他的巡察任務完結了，應該回去休息。

雪花，照舊的舞着……

她的寂寞
—紀念表姊—
孫蓤文

小樓在塵漠風沙中，負有過度的疲倦而傾斜，樓角蜘蛛在結着網子，樓板上積壓盈寸了，老鼠糞漏佈在樓板某種希冀，使她無力的推開窗子，遙窗，向遙遠的地方望去。

門外，千古行人道，依舊躺在那裏，走過去多少人，也從遙遠的地方走來了多少人，但從不見她所盼望的人，從遙道上走來，每個黃昏，她打起了遙遠的希冀。

—不必衣錦還鄉，只要能夠回來！

那麼她就該滿足了，但依舊是失望的淚水，陪伴她度過悠長的夜。

盼望了多少夜夜餞落日，黃昏雨。眼看門外山巒又消瘦在西風裡。她更有更多的悲哀了歲月不爲人相待。從不敢再窺視鏡子裡的憔悴容顏，只短々的歲月，她憔悴了，獨日的美麗呢？該是消逝在過多悲哀的歲月裡。

一片白雲飄過了山峽，她的幻想隨白雲飄向更遠的地方，她幻想着。

也許異鄉女人脂粉迷惑住他，再不然紅燈下點綴了別人蕭疎風光！

共誓的人會負心嗎？倘或他是浪倒風塵，那麼他就該歸來了。

爲甚麼這些年，會沒有一支音信！

行踪的謎，從沒有人知道，誰能預知碭結的眼裡，也沒有看出遠行人所到的地方，她寂寞地，盼望了這些年，盼望了這些年的歲月老了人，希望像一片沙漠，永沒有開出一朵鮮艷的花朵。

門外遠山又黃了，但明年有再綠的時候，遠行人的行踪，一如她逝去的青春。

無夢夜她一長嘆。

—遠行的郎子，他負心！

爲了某種寂寞，她用一鑰匙打開了箱篋，夜而有耕紅色的嫁衣，也一如他的青春，從出嫁後，便被鎖在箱篋裡。

箱子裡，還有刺繡的幔帳，鑄衣，還有繡上她整個青春的枕頭，原是爲嫁後和丈夫共的，預定，就幸福夢在枕上，却不想被拋在箱底，幾年的青春隨同嫁衣寂亂在箱底了。

箱口上貼的一張福字，早蝕掉昔日鮮艷的顏色，而有些破碎，一如她破碎的幸福夢。

出嫁的前夕，在燈子下，母親給她講到人家作賢妻良母，和規，並且給給她嫁母親給預備的嫁衣，連桌椅應用的東西都有。

她感到母親更週齊的心思而流下淚水。

「嗳了頭，哭甚麼，出嫁後更會幸福的！」

陪嫁的衣物擺了一個長々的行列，招搖過市的照紅每個少女的心。

出嫁後，不多天，母親死了，母親無牽掛的拋下了她然而更不幸出嫁不到半年，丈夫遠行了，就是爲了舉子夢，於是她等待着，一個年兩個年……

她沒想到嫁後是這樣的不幸。

每個黃昏寂寞地走上樓來希冀遠行人會由古道上，着風塵歸來。

別人却不諒解他寂寞苦衷就連婆婆也嘮叨說，

—妨走了我的兒子，犯掃帚星的女人。

她忍着苦痛，夜夜從樓窗中向遠方望去。

夜色籠罩下來，她失望地流下淚水。

駿程
傅振東

煙霧瀰漫了底秋暮。

凄清底晚風颯然而至，道旁底草叢從夏綠裡，我敗下來，枯黃着垂喪底紙臉，迎風微顫底顯得可憐底難堪了，古道常是這般沉默，不顧盧春天底花朶怎樣地開謝，也不計算那秋月底明晦圓缺，至於事底變幻流轉它更了無聞問。

一片咯咯底蹄聲，打破這問底寂寞，道旁底秋蟲也漸漸吞住長吟，好像等待着什麼大不了底事情底爆發。

咯咯之聲由遠而近，夾在涼風裡，無意識地打入耳底心板上抹掉了幽寂換上疑惑底白漆。

—老弟！租租忙，這馬發病了。……

那人喘息着，向我說了幾句話，又失望地看他底馬。馬身上全是汗水，一個古式底木鞍抹滿了汗漬，吁吁地站住了不斷地打着鼻響像是痛苦到不可言狀底樣子。

—老弟！我打算給牠灌些藥，請你租些忙。

—可以！

—唉！想不到這匹好馬，中途生了病，……若不好底話，恐怕連我底命也難保了

他獨語着，似乎也是向我乞憐。

夜空燃起了星盞，月牙也微微地吐出光波來，烟霧由近而遠，瀰到天際，像一張深黑色底屏障，呆呆地擱起來。

他借着星光月明向我道了謝漆起那匹服了藥底病馬，緩緩地走了。

夜風吹到身上，沉默着底心壁似乎也爲之變冷，在淡淡月光中輕飄着，旁道底蟲依稀地鳴奏着。

輯後

大東亞文學者大會，是由日本文學報國會所召開的本版曾經介紹。我國文學家參與其會者：爵青，古丁，小松，吳瑛，山田淸三郎，白湖夫六氏，預定本月二十八日首途。期前除白湖夫氏外，本期先刊爵青，吳瑛及稲田各氏之作；古丁，小松，山田淸三郎及吳郎氏「滿洲代表」各篇，留待下期本刊付梓。

×　×

我們對一行肩負的使命，感到相當的重大；除了不可否認的通緊着日本與滿洲的文學是不可分的關係而緊深一層的體得之外，還需要進一步給予我國今後的文學一個確立的方向。或者不祇我國，應在全東亞有一個新的文化運動展開。我們在期待着一行（編者）

主治沙眼急性慢性等症
顆粒性沙眼　乳頭性沙眼
瘢痕性沙眼　混合性沙眼
角膜合併症　沙眼血管翳
眼瞼沿爛　瞼球癒着症
瞼裂縮小症　睫毛亂生症
角膜潰瘍症　淚管狹窄症
招聘代理店報酬從優
各藥房均有代售
各地代理店列下
新京 中洪　新京 協和　新京 振興合　新京 中西　新京 祁齡　新京 懷廷　濱江 黑龍堂　濱江 正陽　濱江 寒英　濱江 泰和　通化 積盛和　通化 和發信　入道江 秋林　黑河 大同　吉林 福興　德惠 萬新　吉林 聯光　赤峰 興亞　安東 瑞祥泰　安東 東益增　齊齊哈爾 天寶　海倫 仁愛　阜新 滿洲　北安 東華　海倫 久遠長　牡丹江 北安久遠長　齊山 康濟　大賚 濟生　洮南 開通　海城 新昌　北安 樂康　圖們 萬和　興城 同仁醫院　黑山 濟賓　錦州 益民　入面城 春生　朝陽 義興成　大連 康德　通化 德生　熱河 天順成　烏林屯 智興堂　敦化 五洲　索倫 和發增　撫順 信仁堂　興京 安仁　王爺廟 和發　齊齊哈爾 中西　奉天市各藥房　濬陽 萊西　齊民　奉天 天益堂　新亞　大生　岩英
總發行　顯犀藥房
奉天小西街三段三三號　藩陽郵局私書函第四號
定價上藥 共五角（十五日量）
注意　函購外埠郵費兩角　須掛號寄小匯兌

一、改良荷馬車預約啓事
改良荷車開始預約　買賣價廉　車輪堅固　惠顧諸公　使用安全　勿失機先
二、製材開始
製材機械運轉便利　一機齊全　工資低廉　熟練職工　敬告諸公　技術優良　速來參觀
玉鴻魁工業合資會社
事務所　新京特別市東長春大街一三一　電話二一五九九五
工場　新京特別市信和街　電話二一三〇六

招募改良新式百油燈推銷店
福興和製造工廠